EL DIARIO PALENTINO

Fundado en 1882 y 1890
N.º REFUNDIDO 5.552

TELEFONOS
1353 REDACCIÓN
1526 IMPRENTA
2006 ADMINISTRACIÓN

EL DIA DE PALENCIA

DIRECCIONES
DIRECCIÓN Y TALLERES: MAYOR, 147-151
APARTADO DE CORREOS, 15

JUEVES 28 ABRIL 1955

EDICION MADRUGADA
Seis páginas
80 céntimos

Franco: un aliado americano que ha vencido a los comunistas

España tiene la mejor posición defensiva de Europa

Comentario de la revista "U. S. News and Wolrd Report"

Nueva York, 26.—La revista «Us News And Worl Report», publica en su último número un artículo titulado «Un aliado americano que ha vencido a los comunistas», en el que hace un cálido elogio del Caudillo de España, Generalísimo Francisco Franco.

España —dice— se recobra ecenómicamente, mirando a un futuro mejor. España —añade— tiene la mejor posición defensiva de Europa, bases aéreas a menos de seis horas de Moscú y puertos desde los cuales se domina el Mediterráneo occidental.

Más adelante señala que España recibió solamente setenta y ocho millones de dólares de los veinticinco mil seiscientos millones de dólares de la ayuda económica que Estados Unidos envió a Europa occidental hasta diciembre de 1954.

Cuando cambió la situación del mundo —dijo la revista— se cambiaron las relaciones con España y «Francia está desplazandose más y más de la órbita de los Estados Unidos y España está surgiendo como una nación con nuevas posibilidades».

«En el Generalísimo Franco los Estados Unidos tienen un aliado que, a diferencia de la mayoría de los amigos de América, ha combatido y derrotado al comunismo. El Generalísimo Franco sigue siendo un hombre que siente un implacable odio por el comunismo y todavía está dispuesto a combatirlo». «Por esta razón —añade— los jefes militares de los Estados Unidos confían en que si Rusia atacase, no habría regateo sobre el empleo de las bases aéreas y navales de España, como podría suceder en otros lugares, tales como Africa del Norte».

El acuerdo con los Estados Unidos —dice más adelante la revista— fué solamente el principio de las esperanzas españolas para un mejoramiento económico. El programa de construcción de bases militares, campos de aviación, oleoductos, bases navales, viviendas para el personal y pedidos para las fábricas españolas, contribuyen a que haya trabajo para los españoles.

Al mismo tiempo, el artículo indica que «España se está convirtiendo en la meca del turismo».

Dice que Francia acepta empréstitos a largo plazo y hace observar que España ha cumplido con todos los pagos de los préstamos privados y del Banco de Exportación e Importación hasta la fecha y que tiene un presupuesto equilibrado. Asimismo indica que España aceptaría grandes préstamos para llevar a cabo un plan económico.

«En resumen —concluye— Franco y España parecen estar muy optimistas ante las perspectivas para esta nación, en otros tiempos económicamente débil. Los economistas de otros países están de acuerdo y los funcionarios militares de los Estados Unidos, a la vista de un nuevo aliado que ha demostrado estar dispuesto a combatir al comunismo, están contentos».—Efe.

Gran Bretaña, intermediará entre EE. UU. y China Roja

Para las conversaciones sobre Formosa

Londres, 27.—Gran Bretaña se ha ofrecido a actuar como intermediaria para relacionar a los Estados Unidos con la China comunista, en las conversaciones iniciales para el armisticio de Formosa, según declaran hoy en fuentes diplomáticas autorizadas.

Londres y Wáshington están en estrecha y constante consulta sobre los rápidos acontecimientos que han culminado en el ofrecimiento del secretario de Estado norteamericano, Dulles, de entrar en discusiones con el régimen de Pekín. Eden y Mac Millan estudian la mejor forma de realizar esta mediación entre Wáshington y París. Los diplomáticos ingleses creen que la primera fase de los contactos entre Estados Unidos y la China comunista requerirá ayuda exterior. «Tendrá que haber un intermediario sencillamente para acercar entre sí a las dos partes, con el fin de que inicien sus conversaciones sobre un arreglo formosano», según declaraciones hechas por una alta personalidad bien informada. Inglaterra ha expresado a Wáshington su buena disposición a desempeñar su parte y están en marcha consultas correspondientes para determinar qué es lo que se habrá de hacer ahora en lo que se califica de «diplomacia delicada ,pero no sin esperanza».—Efe.

EL PRINCIPE DE CAMBOYA NO VISITARA LA CHINA ROJA

Singapur, 27.—El Príncipe de Camboya, Norodon Sihanuk, ha manifestado que la China roja y el Vietminh comunista habían garantizado respetar la independencia, soberanía e ideología política de su país en la Conferencia de Bandung.

Añadió que no pudo aceptar la invitación que le había hecho el primer ministro comunista chino, Chu En Lai, para visitar la China roja, debido a que estaría muy ocupado con las elecciones y la coronación

Nueva industria del protectorado español en Marruecos

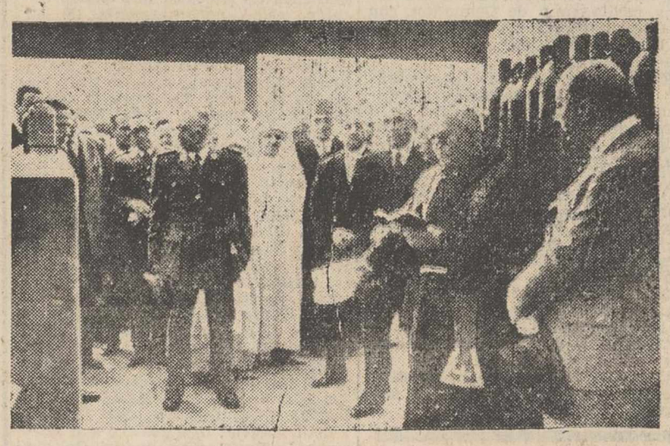

La labor de España en Marruecos se patentiza en esta fotografía que recoge el momento de la bendición de los nuevos locales de la fábrica «Oxígeno Marroquí, S. A.», inaugurada a presencia de las autoridades españolas y marroquíes en Tetuán.—(Foto Cifra)

Audiencias militar y civil de S. E. el Jefe del Estado

Madrid. — S. E. el Jefe del Estado y Generalísimo de los Ejércitos, ha recibido en audiencia civil en el Palacio de El Pardo, a los siguientes señores:

Marquesa del Rif, viuda del general Sanjurjo.

Don Wenceslao Alonso Velasco, capitán honorario y veterano de la guerra carlista.

Comisión del Consejo Superior de Investigaciones Científicas, presidida por don Antonio Rius Miro.

Comisión del Instituto Iberoamericano de Cooperación Económica integrada por los señores Sánchez Bella, Conde de Arteche, Villalonga, Garnica, Ferro, Marqués de Aledo, Botín-Zans, Marqués de Boarque y Conde de Nadagua.

Comisión de obreros y subalternos de las Juntas de Obras de puertos de España, presidida por don Luis Jiménez Velázquez.

S. Kemal Koprulu, embajador de Turquía en Madrid.

Don Raúl Aldunate Phillips, senador y escritor chileno.

Mr. David Lawrence, editor del «U. S. News Co. World Report» y ex presidente de la Asociación de alcaldes de los EE. UU.

Don Vicente Lores, Superior general de la Hermandad de Sacerdotes operarios diocesanos y don Jaime Flores, rector del Pontificio Colegio español de Roma y Prelado doméstico de S. S.

Don José Navarro Reverter, presidente del Consejo de Administración de la Compañía Telefónica Nacional de España.

Padre José Ignacio Martín Artajo, S. J.

Don Enrique G. Caldero Andreu, ingeniero de Montes.

Relación de los Excmos. señores generales y señores jefes que serán recibidos en audiencia militar por S. E. el Jefe del Estado y Generalísimo de los Ejércitos, en el día de hoy:

Don Fernando de Arteaga y Fernández, general de división.

Don Rafael Cavanillas Prosper, general de brigada de Estado Mayor.

Don Luis Marzal Albarran, general de brigada de la Guardia Civil.

Don Francisco Corras Cazorla, coronel de Infantería retirado.

Don José Ordovas González, coronel de Aviación (S. V.).—Cifra.

AGRICULTOR:

Suscribiéndote a MIES, Revista mensual de Agricultura y Ganadería, editada por la Unión Territorial de Cooperativas del Campo, de Palencia, estarás detalladamente informado de las fluctuaciones de los mercados agropecuarios, consultorio jurídico-social agrario, a cargo de un prestigioso abogado.

Suscripción anual: 36 pesetas. —Apartado, 15. — PALENCIA

Colaboradores de DIARIO - DIA

ANDERSEN Y VERNE

Por M. CIRIQUIAIN - GAIZTARRO

En el transcurso de unos días se han cumplido dos aniversarios de un significado especial para chicos y grandes: el cincuenta del fallecimiento de Julio Verne, acaecido el 24 de marzo de 1905, y el ciento cincuenta del nacimiento de Hans Christian Andersen, ocurrido el 2 de abril de 1805. Como Julio Verne nació en el 1828 y Andersen murió en el 1875 convivieron durante cuarenta y siete años. Es decir, que, aún separados por casi cinco lustros, hemos de tenerles por contemporáneos. Y ahora, por esa escasa diferencia de días en las fechas de su nacimiento y muerte quedan unidos, felizmente, en la conmemoración de sus respectivos aniversarios.

Aún salvadas las diferencias de jerarquía literaria, entre ellos, forzoso es reconocer en los dos, una sensibilidad especial de niños grandes, y en los dos, también una extraordinaria capacidad imaginativa y creadora. Sin embargo, ¡qué distancia de uno a otro! A pesar de su proximidad en el tiempo y de esas afinidades temperamentales parecen por sus obras, que están separados por siglos, y que ellas son, el anverso la una de la otra.

Andersen está fuera del tiempo y, mucho más, del suyo en que ya se habían dejado sentir de una manera real las posibilidades que brindaban el vapor y la electricidad. Y no es que no le interesen y conmovieran los problemas vivos que lo circundan. Precisamente se nutría de ellos y de ellos arrancaba siempre para su obra. Pero enseguida que los había captado, como si él no estuviera en este mundo, los elevaba a las nubes. Hacia de las realidades, sueños; todo lo idealizaba. De su propia vida, dura y desgarrada en sus comienzos, hizo él, igual que si un mago la hubiera tocado con su varita, un verdadero cuento de hadas. Por eso no tuvo inconveniente en titular su autobiografía, «El cuento de mi vida» y comenzarla con estas palabras, «Mi vida es cuento maravilloso». Y así fué, en efecto: de niño, pobre, hijo de un zapatero remendón, llegó a ser la figura más agasajada de la Corte de Dinamarca. Y no es que estuviera encerrado en ella; viajó mucho, muchísimo para su tiempo en que los viajes eran difíciles y, a pesar de la realidad palpable e incómoda de sus desplazamientos, se diría que se movía por rutas ideales, en carrozas aéreas llevadas por los ángeles. Esa era su gran virtud, la de remontarse siempre. No es que soñara, convertía las realidades en sueños, es decir, elevaba lo cotidiano a lo ideal, ponía alas de vuelo largo a las cosas más triviales y, al embellecerlas, transformaba las miserias humanas en bellas quimeras

En cambio Julio Verne fué de una técnica, —es la palabra que le va mejor—, totalmente contraria. El sí vivía en el tiempo, no en el suyo, desde luego, sino en el futuro, pero en el tiempo al fin. No partía nunca de la realidad; se diría que no le interesaba como principio. Empezaba por soñar, por montar la quimera y, cuando su portentosa imaginación la había concebido en sus más minuciosos detalles, la transformaba en supuesta realidad. Es decir, que trabajaba en las nubes para traer su obra a la tierra. El no vivía para soñar, como Andersen, sino que soñaba para vivir, para convertir en posible y hacedero cuanto le brindaba su imaginación. La diferencia es tan manifiesta: Andersen idealizaba la vida. Julio Verne da vida a la quimera. El uno vuela de abajo arriba, el otro de arriba abajo, se podía decir.

En su tiempo hubiera sido muy difícil un propósito comparativo entre ellos. Aún reconociendo, claro está, una mayor finura en la obra de Andersen por la delicadeza y ternura que encierra, la obra de Verne podía parecer más atrevida y fué desde luego más universal.

Pero ha pasado el tiempo, no mucho, y las quimeras de Verne se han hecho realidades, en gran parte. Lo que en él fué imaginativo ha adquirido patente de ciencia. Era, después de todo, lo que buscaba. Aunque los científicos no quieran reconocerlo fué un precursor. Lo malo es que al hacerse realidades los sueños han perdido mucho de su encanto y con ellos, la obra de Verne.

En cambio como la realidad no es hecho, como la vida sigue siendo triste y amarga, el arte delicioso con que la idealizaba Andersen ha adquirido unos matices que lo hacen mucho más fino y delicado que nunca.

Exclusivo para EL DIARIO PALENTINO - EL DIA DE PALENCIA
(Prohibida la reproducción)

El nuevo acuerdo comercial y de pagos hispano - alemán

Se incrementará grandemente el comercio entre los dos países

Madrid, 26.—La Oficina de Información Diplomática del Ministerio de Asuntos Exteriores, ha facilitado la siguiente nota:

«Las negociaciones comerciales seguidas en Bonn con el Gobierno de la República federal de Alemania, han tenido como resultado la rúbrica de un nuevo acuerdo comercial y de pago por los presidentes de ambas delegaciones, don Faustino Armijo y Gallardo y el doctor Seeliger.

El nuevo acuerdo incrementará el comercio entre los dos países. Alemania ha ampliado la lista de productos liberalizados, que alcanza a un gran número de artículos de positivo interés para la exportación española: frutas, vinos, manufacturas de corcho, etc., y ha aumentado también los cupos de mercancías correspondientes a productos españoles contingentados, habiéndose obtenido igualmente facilidades en lo que concierne a la fijación de fechas para productos agrícolas españoles de exportación.

España garantiza por su parte la exportación de determinados artículos y consigue la autorización de adquirir en Alemania, sin más límites que los que corresponden a la estructura tradicional del comercio hispanoalemán, diversas mercancías, entre las que figuran: chapa naval, fina, magnética, hojalata, maquinaria, carbón y materias primas, incluso químicas.

Tanto el acuerdo de pagos como el comercial, se renovarán automáticamente de año en año, a partir de la fecha de su firma, salvo denuncia de los mismos con tres meses de aviso, habiéndose también previsto la posibilidad de que una de las dos monedas alcance la plena convertibilidad, en cuyo caso sería preciso amoldar el acuerdo de pagos a la situación resultante».

Dos préstamos del "Export Bank" de Wáshington al Gobierno español

Por valor de diez millones y medio y 20 millones de dólares, respectivamente

Madrid, 27.—El «Boletín Oficial del Estado» publica hoy dos decretos-leyes de la Jefatura del Estado:

Por uno de ellos se autoriza al Gobierno español a concertar un préstamo de diez millones quinientos mil dólares con el Export Bank de Wáshington. El Gobierno español queda autorizado para concertar con dicha Entidad, como agente del Departamento de Agricultura de los Estados Unidos, un acuerdo de préstamo por la cantidad indicada, con un plazo de amortización de cuarenta años y un interés del tres por ciento anual. El principal de este préstamo se reembolsará mediante pagos semestrales, a partir del 31 de diciembre de 1958, y los intereses se abonarán, también semestralmente, a partir del 30 de junio de 1958.

Por el otro decreto ley se autoriza al Gobierno español para concertar con el Export Import Bank, de Wáshington, como agente de la Administración de Operaciones con el Exterior, un acuerdo de préstamo de veinte millones de dólares, con un plazo de amortización de cuarenta años y con un interés del tres por ciento anual. El principal de este préstamo se reembolsará mediante pagos semestrales a partir del 31 de diciembre de 1958 y los intereses se abonarán también semestralmente, a partir del 30 de junio de 1958.—Cifra.

Reunión de la Federación de Asociaciones de Prensa

Se estudiaron asuntos de interés

Madrid, 27. — En la reunión de ayer de la Federación de Asociaciones de Prensa, hubo un amplísimo temario que dió lugar a largas deliberaciones, en las que se estudiaron asuntos del más alto interés para la clase periodística. Una de las cuestiones en que los consejeros detuvieron especialmente su atención, fué la de la «Hoja del Lunes», de Barcelona, cuya entrega a la Asociación de la Prensa de la Ciudad Condal, es aspiración unánime de los periodistas. El Consejo de la Federación, con absoluta unanimidad de criterio, manifestó su plena solidaridad con los compañeros de Barcelona y se unirá a ellos en cuantas gestiones sean necesarias para el logro de sus legítimas aspiraciones.

También se trazaron las líneas generales de la próxima Asamblea plenaria, que, por acuerdo de la última celebrada el año pasado en San Sebastián, desarrollará sus trabajos en Marruecos durante el mes de junio.

Se trató en una de las reuniones, de la posibilidad de incrementar las pensiones que se abonan a los periodistas jubilados y se adoptaron acuerdos que puedan dar lugar a decisiones de indudable importancia.

Don Juan Aparicio, reelegido Procurador en Cortes

Por gran mayoría de votos, ha sido reelegido Procurador en Cortes, por el tercio de libre designación de la Delegación Nacional de Sindicatos, el Director General de Prensa, Don Juan Aparicio, que con tanta competencia y celo profesional, coronados por el más claro éxito, viene dirigiendo la organización periodística española.

Por tan fausto motivo, EL DIARIO PALENTINO-EL DIA DE PALENCIA, a las muchas felicitaciones elevadas al señor Aparicio, une la suya respetuosa, sincera y cordial.

Doña Carmen Polo de Franco preside en Montserrat los actos en honor de la Patrona de Cataluña

Clamorosos aplausos acogieron la presencia de la esposa del Caudillo

Real Monasterio de Montserrat, 27 —Con asistencia de la esposa de Su Excelencia el Jefe del Estado, doña Carmen Polo de Franco; del Cardenal Arzobispo de Tarragona, doctor Arriba y Castro, y de otras personalidades, se celebró esta mañana el solemne Oficio Pontifical con motivo de la fiesta titular del Monasterio, en la festividad de la gloriosa Virgen de Montserrat.

Todos los actos celebrados revistieron gran brillantez. El día es verdaderamente primaveral, y la animación en la santa montaña, muy considerable, desde las primeras horas matinales. Anoche fueron muchos los peregrinos que llegaron con ocasión de la tradicional «de la Santa María» y desde el amanecer se han dicho misas en la Basílica, distribuyéndose en todas ellas la Sagrada Comunión a los fieles.

Las plazas aparecen engalanadas y por doquier ondean banderas españolas. El trono de la imagen aparece radiante de luces y cuajado de flores.

A las nueve y media llegó una sección de mozos de escuadra al mando del capitán señor García Díaz, para rendir honores y que formó frente a los claustros exteriores. Media hora después comenzaron a llegar las autoridades y representaciones oficiales, que pasaron a las dependencias abaciales donde fueron saludadas por el abad Padre Escarre. Se encontraban entre otros el presidente de la Audiencia Territorial; alcalde de Barcelona; presidente de la Diputación; gobernador militar, que representaba al capitán general; jefe del sector naval de Cataluña, vicerrector de la Universidad y otras autoridades y Corporaciones, así como los miembros del Patronato de la Montaña de Montserrat; gobernadores civiles de Lérida y Tarragona, presidente de la Diputación y alcalde de Tarragona y representaciones de los Ayuntamientos de Gerona, Lérida, Tarragona y otras poblaciones catalanes.

LLEGA LA ESPOSA DEL CAUDILLO

A las diez de la mañana, llegó procedente de Barcelona doña Carmen Polo de Franco, que vestía traje negro y se tocaba con la clásica mantilla española. La acompañaban el jefe de la Casa Civil de S. E. el Jefe del Estado, Marqués de Huétor de Santillán; segundo jefe señor Fuertes de Villavicencio; ayudantes de servicio; capitán de navío señor Salas y capellán de la Casa Civil, Padre Bulart, así como el gobernador civil de Barcelona señor Acedo y su esposa y la Marquesa de Huétor de Santillana.

A la llegada de doña Carmen Polo, fueron echadas a vuelo las campanas del Monasterio y el inmenso gentío congregado en las plazas la tributó clamorosos aplausos de homenaje.

La esposa del Jefe del Estado fué saludada a la entrada del Monasterio por el abad mitrado, y todas las autoridades citadas y seguidamente penetró en la Basílica, siendo recibida por el Cardenal Arzobispo de Tarragona, doctor Arriba; el Obispo de Liabu (Letonia), Monseñor Urbss y el abad visitador de la Orden Benedictina don Emiliano M. Ríus.

A continuación y siempre entre las incensantes aclamaciones de los peregrinos doña Carmen entró en la Basílica a los acordes del Himno Nacional, interpretado por el órgano y ocupó un sitial en el presbiterio al lado de la Epístola; en unión de varios monjes benedictinos; jefe y segundo jefe de la Casa Civil, ayudante de servicios y el capellán Padre Balart; en los primeros bancos tomaron asiento las autoridades y representaciones, así como gran número de invitados de honor.

Inmediatamente hizo su entrada la Comunidad benedictina con Cruz alzada, presidida por el Cardenal actuando como presbítero asistente el Prior del Monasterio, Padre Gabriel Braso; la Capilla polifónica interpre-

(Continúa en última plana)

Gelabert, llega el primero a la meta

Pamplona.—El español Gelabert, ganador de la tercera etapa de la «Vuelta Ciclista a España», Bayona-Pamplona, a su llegada a la meta en la capital navarra. El triunfador es obsequiado con un ramo de flores por una bella señorita que viste el típico traje regional.—(Foto Cifra)

TEMARIO NACIONAL

Una película, con Marlon Brando, sobre la independencia española

Madrid, preferida en Europa para el veraneo

El 14 de Mayo llegará a España el director cinematográfico, Stanley Kramer, que después de visitar varios países europeos, volverá a Estados Unidos, para regresar en Agosto a Madrid, con el fin de hacer en España su segunda película como realizador, pues como director tiene en su haber éxitos resonantes, como "El ídolo de barro", "Solo ante el peligro", "El motín del Caine"...

La noticia la ha dado el crítico Carlos Fernández Cuenca en una crónica desde Nueva York. Dice que a Kramer antes de ser director ya le atraía la idea de hacer una película española. Cuando leyó la novela corta "Orgullo y pasión" ("Pride and Passión"), de C. S. Foster, comprendió que había encontrado lo que necesitaba. La acción se refiere a un grupo de guerrilleros en nuestra guerra de Independencia y se desarrolla en parte en la provincia de Burgos, pero Kramer piensa recorrer toda España para elegir los pueblos y campos de mayor ambientación.

Hasta ahora, cuenta para esta película con Gary Grant y con Marlon Brando, al que considera como el mejor actor de hoy y a quien el mismo Kramer le dió la primera oportunidad en "Hombres". En esta película le pagó 35.000 dólares; en la próxima tendrá que darle 200.000. Habrá algún otro intérprete inglés, y el resto serán españoles. No quiere hacer una película cualquiera, sino una producción grandiosa, que interprete fielmente el espíritu de la Independencia española y que responda al interés que actualmente despierta España en los Estados Unidos.

MADRID, PREFERIDA EN EUROPA PARA EL VERANEO

Las agencias de viajes de los Estados Unidos han adelantado interesantes datos sobre el aluvión de turistas que vendrán a Europa este verano. París, Roma, Londres y Madrid, por este mismo orden, figuran a la cabeza de la preferencia norteamericana, con una gran diferencia sobre las demás capitales europeas. Unos 250.000 norteamericanos vendrán a veranear a orillas del Manzanares. Entre tanto, los madrileños ya casi están preparando las maletas en busca de vientos frescos, para dejarles el sitio calentito a los extranjeros. De no ser así, no cabríamos este verano en Madrid.

LA SEMANA DEL ESCRITOR

Los libreros han discurrido una táctica propagandística formidable. Como la abundancia y variedad de libros en sus escaparates crea la indecisión del cliente, que no sabe a qué libro quedarse, han inventado la semana dedicada al escritor Fulánez o Mengánez, durante la cual las obras del elegido salen al primer plano de las lunas escaparatiles. Por añadidura, los libreros agasajan al escritor con un banquete, y a los brindis —¡no faltaría más!— todos son elogios e inciensos para él y sus obras.

La semana del escritor últimamente celebrada en Madrid, ha sido la de Alvaro de Laiglesia. Resultaba chocante que los respetables señores libreros se hubiesen fijado en un escritor tan joven y tan poco serio. Pero tiene su explicación. La gente está harta de oír hablar de guerras y de bombas atómicas y quiere divertirse leyendo la prosa risueña y retozona del director de "La Codorniz". Los libros de Alvaro de Laiglesia se venden mucho, porque rezuman alegría, gracia, ingenio, optimismo... ¡humorismo!

Con su cara de eterno adolescente, de chico bueno y amable, tiene Alvaro una obra fecunda y extensa. Algo serio, podríamos decir, sino fuera porque siempre escribe en broma. Sus cinco libros así de gordos, reproducidos en varias reediciones, prodigios de inventiva y de imaginación, no pueden leerse sin dar rienda suelta a la risa. Ahora estamos leyendo su última obra "Sólo se mueren los tontos" y pensamos si Laiglesia nos está tomando el pelo a sus lectores, porque, en verdad, se muere uno de risa, como los tontos.

M.C.D.2022

PALENCIA AL DIA

Fiesta por duplicado

Día de fiesta doble: los confiteros y los del Gremio de la Limpieza, han celebrado las solemnidades de sus Patronos respectivos, Nuestra Señora de Montserrat y Santa Zita. Los primeros dedicados a endulzar la vida a los demás, hoy se la endulzan a sí mismos, con este asueto, bien merecido, porque sus establecimientos están de servicio permanente, como los periodistas o los funerarios. Los segundos pueden aplicarse el cuento. Por eso no les extrañe a ustedes que haya sido un día de ruido, incluso pirotécnico y que se haya buscado un colofón bullicioso y jaranero, como es una «romería» especial en el Sotillo.

Fuera de esto, la jornada sólo nos trae el anuncio de exámenes para los alumnos que cursan Cuarto y Sexto de Bachillerato. No quiere el Ministerio que sufran sus pruebas de Grado, en plena canícula y ha adelantado, con acertado criterio, los ejercicios finales de curso, para oficiales y libres, evitándoles con el natural sofoco de los exámenes, el que Febo aporta con sus ardores estivales. Así escolares y profesores podrán disfrutar tranquilamente del veraneo.

Como se esperaba, la excursión a Becerril, Paredes y Cisneros ha despertado gran interés. Ya están recogidos más de la mitad de los «tickets» del viaje, percatados los palentinos de que los pueblos citados—por su raigambre histórica y sus tesoros artísticos— merecen conocerse. Será una provechosa lección de «palentinismo», que ilustrara con sus explicaciones una de las personas que mejor conoce las tres poblaciones, el doctor don Alberto Casas, que alternó su profesión médica con investigaciones personales durante su estancia en aquella zona. El sirvió de guía a todos los eruditos extranjeros y profesores nacionales que entonces los visitaron y ahora se ha brindado generosamente para servir de «cicerone» en esta primera «Ruta provincial» del Círculo Cultural del Movimiento.

Y nada más. Que el tiempo sigue espléndido y que el campo es una bendición de Dios. De «super», como diría un castizo.

PLAZA DE TOROS DE PALENCIA
Domingo 1 de mayo de 1955
Enorme novillada
ANTONIO PASCUAL, ABEL GOMEZ Y "EL TORTA"

POMPAS FUNEBRES
CRESPO
Casa fundada el año 1900
TELEFONOS: de día, 1751 de noche, 2804
BECERRO DE BENGOA, NUM. 6

Se celebran brillantemente las festividades de Nuestra Señora de Montserrat y Santa Zita

Ceremonias religiosas y típica romería en el Sotillo de los Canónigos

Con motivo de la festividad de Nuestra Señora de Montserrat y Santa Zita, excelsas Patronas, respectivamente, de los Sindicatos de la Alimentación (Grupo Confiteros) y Actividades Diversas (Grupo de Limpieza), se han celebrado en nuestra capital en el día de ayer, brillantes actos religiosos y profanos, organizados por dichos grupos.

Esta mañana tuvieron lugar en diversos templos de la ciudad, misas y otros actos religiosos, que fueron presididos por las autoridades y jerarquías sindicales, asistiendo gran número de fieles pertenecientes a los grupos indicados y otros devotos.

En la iglesia de San Francisco, se celebraron, en honor de Santa Zita, los siguientes cultos: A las siete de la mañana, salió la procesión de Aurora, que portaba la imagen de la Santa, a quien acompañaban devotas del servicio doméstico. A las siete y media, misa de Comunión, con motetes, interpretados por el coro de la Congregación Mariana de la Sagrada Familia.

Entre los actos profanos celebrados, destacan los pasacalles organizados por dichos agremiados, y a cargo de un popular conjunto de dulzainas, que recorrieron, a primera hora de la mañana, las principales calles de la población, disparándose cohetes anunciadores de las excelsas festividades conmemoradas.

A mediodía, se reunieron, independientemente, dichos sindicados, en sendos banquetes de hermandad.

Y por la tarde, tuvo lugar en el Sotillo de los Canónigos, la típica romería organizada por el gremio de la Limpieza, amenizada por una típica orquesta de dulzainas, viéndose muy concurrida, especialmente por muchachas del servicio doméstico, que, jubilosamente, festejaron la festividad de su Santa Patrona.

Se acerca el día de la PRIMERA COMUNION
Obsequie a sus hijos con la delicadeza que en ese día único en la vida merecen
Devocionarios - Misalitos - Rosarios de nácar, nacarina, cristal - Crucifijos - Cruces - Cadenas
Inmenso surtido en ESTAMPERIA para RECORDATORIOS
Visite nuestra casa
I. G. DIARIO-DIA
PALENCIA

PLAZA DE TOROS DE PALENCIA
Un regalo de 7.000 pesetas y tres novilleros punteros

Delegación Provincial de Abastecimientos y Transportes

PRECIOS DE VENTA DEL BACALAO

De acuerdo con lo dispuesto por la Comisaría General de Abastecimientos y Transportes en oficio-circular número 31, de fecha 15 del corriente, los precios máximos a que se podrán vender al público los distintos tamaños de bacalao, serán los siguientes:

Tamaños grande de bacalao:

Hasta 32 colas inclusive en fardo de 50 kilogramos, 21'70 pesetas kilo neto al público.

Tamaño grande de bacalao:

Desde 33 hasta 60 colas ambas inclusive, en fardo de 50 kilogramos, 20'80 pesetas kilo neto al público.

Tamaño pequeño de bacalao y todos los tamaños en especie similares:

Desde 61 hasta 120 colas ambas inclusive, en fardo de 50 kilogramos, 18'50 pesetas kilo neto al público.

Barajillas de todas las especies, 15'30 pesetas kilo neto al público.

Estos precios deberán incrementarse en cada localidad con la cantidad estricta que supongan los arbitrios en donde existan legalmente establecidos, y acarreos cuando la venta no se realice en la localidad de residencia del almacenista.

Lo que se hace público para general conocimiento.

Palencia, 27 de abril de 1955.—El Gobernador Civil, JESUS LOPEZ CANCIO.

Vea a PEPE BLANCO "EL TORTA", en su debut con traje de luces, el domingo, día 1, en Palencia

Escuela Oficial Automovilista
Enseñanza Teórico-Práctica de Mecánica y Conducción
"Talleres ARTURO"
Arturo Simón Poza
Avd. Casado del Alisal, 55. Telnos. 1465-2694
PALENCIA

GOBIERNO CIVIL

SECRETARIA PARTICULAR
SUSPENSION DE AUDIENCIAS.

—Las audiencias de los días 29 y 30 en Jefatura Provincial y Gobierno Civil, han sido suspendidas por tener que ausentarse esos días de la provincia, el Excmo. Sr. Gobernador Civil y Jefe Provincial del Movimiento.

Vea el domingo, día 1, a tres discutidos novilleros en la PLAZA DE TOROS DE PALENCIA

Letras de luto

Se cumple el segundo aniversario del fallecimiento en nuestra capital, de la respetable dama doña Práxedes Rodríguez de la Riva, perteneciente a una de las más distinguidas familias de Palencia y viuda de aquel inolvidable caballero, don Agustín Martínez de Azcoitia, que siendo alcalde, cedió generosamente de su propiedad la llamada "Bajada de San Miguel", para que pudiera admirarse en toda su esbeltez y grandiosidad artística la famosa torre vigía de la ciudad. Siguiendo el ejemplo de su esposo, doña Práxedes —cuya vida estuvo aureolada por las más ejemplares virtudes y siempre dedicada a la práctica del bien y de la caridad— facilitó igualmente en terrenos propios la construcción de las "Casas del Hogar" en la Avenida de Valladolid, haciéndose acreedora a la gratitud de los promotores y beneficiarios de tan transcendental mejora urbana. Su muerte —tras rápida dolencia— produjo en la capital, donde gozaba de los mayores afectos y estimaciones, general sentimiento, renovado al cumplirse este nuevo aniversario de su óbito. En él reiteramos a sus apenados hijos don Carlos (ex alcalde de Palencia), doña Carmen, don Agustín y doña Angela; hijo político don Mariano Calderón (Decano del Colegio de Abogados), queridos amigos nuestros; nietos, nieto político, bisnietas, sobrinos, primos y demás distinguida familia, el testimonio de nuestro más sentido pésame.

—Víctima de desgraciado accidente de moto, ocurrido a la salida de Vigo, ha fallecido el día 26 del presente, a la edad de 33 años, don Juan Martínez Solla, encargado de la «Panificadora Palentina-Coruñesa», de Villamuriel.

La noticia de su muerte, ha causado hondo pesar en el círculo de sus familiares y amigos, entre los que por su espíritu abierto y cordial, su afectuosidad y hombría de bien, era muy querido y considerado.

En Palencia, donde desarrolló su vida profesional durante quince años al frente de diferentes industrias harineras, en las que dejó patentes muestras de su laboriosidad, probidad y celo en el trabajo, gozaba asimismo de muchas simpatías.

Acompañamos en el sentimiento a su afligida esposa doña María Luisa Bolado Sánchez; hijos María Luisa y Juan José Martínez Bolado; padre político D. José Bolado; hermanos D. Manuel, D. Ramón, doña Aquilina, doña Etelgiva, doña Josefa, doña Olivia, doña Adoración, doña Carmen y doña Maruja Martínez Solla; hermanos políticos don Gonzalo, don Manuel y doña Amparo Bolado Sánchez y don Moisés Gómez Martínez; sobrinos, primos y demás familia, Consejo de Administración de Molturadora Palentina-Coruñesa, Sociedad Anónima y personal, el de Panificadora Palentina, y Junta Directiva y socios del «Centro Gallego», rogando a nuestros lectores una oración por el eterno descanso del alma del finado.

RELOJES SUIZOS A PLAZOS
GRANDES FACILIDADES.
AL CONTADO GRANDES DESCUENTOS. 15 AÑOS GARANTIA.
DE PULSERA, BOLSILLO, PARED, SOBREMESA, DESPERTADORES, CRONOGRAFOS, IMPERMEABLES Y AUTOMATICOS.
SIN ENTRADA NI FIADOR
ENVIOS POR CORREO · PIDA CATALOGO GRATIS
— FACULTAD DEVOLUCION —
ADMITIMOS REPRESENTANTES
GARPA APARTADO 10049 MADRID

CASA GRANDE, CENTRICA
buena producción, con locales comerciales libres, vendo. Tlf. 3244

POR SOBRANTE, VENDO BARATO
en buen uso: Carro grande 3.000 pesetas; cocina número 8, 400; persianas metálicas para cerrar locales, 500; bomba para pozo, 200; manguera con lancera, 200; somier, 150, otros «chismes», baratísimos
Informes: Plaza de León, número 1, bajo. (Oficinas)

Cuatro Cantones

Las amas de casa saben tanto como Wagner

Los temas económicos están ahora de moda. Es curioso constatar que todo el mundo se atreve a opinar sobre esas abstrusas cuestiones financieras que antaño constituían una ciencia esotérica, abtrusa, ininteligible para el hombre de la calle. Pero es que el hombre de la calle —como diría Ortega y Gasset— ha «crecido» y ahora entiende de casi todo, pero de lo que más entiende es de las cosas que afectan a su bolsillo.

En estos días se ha hablado mucho de las teorías de Wagner —no el Wagner de «Las Walkirias», sino un sesudo economista alemán— que se refieren a la relatividad de los precios, y al fenómeno inflacionista.

Los economistas parecen estar de acuerdo en que lo que importa es establecer un equilibrio entre la llamada «capacidad adquisitiva» y los precios.

Se afirma que en los años de emergencia, que por suerte ya se han superado, proliferó el «estraperlo» simplemente porque los mercados no estaban bien abastecidos.

Esto de puro elemental resulta perogrullesco. Nadie pagaría hoy siete duros por un litro de aceite ¿verdad?...

Algunos temen —o quizá añoran— la vuelta a una etapa inflacionista. No existe tal peligro, porque según afirman los sabios economistas, la coyuntura mundial es de signo contrario. No hay problema de escasez, sino de superabundancia. Esto en términos generales. Por eso se habla de «importaciones de choque», para estabilizar los precios de los mercados nacionales.

De todos modos, para entender de economía doméstica, lo mejor es darse una vueltecita por la Plaza de Abastos. Cada ama de casa sabe casi tanto como ese señor Wagner, que a lo mejor no sabía lo que costaba un kilo de patatas y una docena de huevos.

Los jardines deben florecer en Primavera

Otra vez ha vuelto la Primavera juvenil, risueña, fragante y frescachona como una niña quinceabrileña.

La Primavera la sangre altera. Todos nos sentimos rejuvenecidos y se diría que por nuestras venas bulle también la savia vivificadora, que cubre de tiernas hojas los árboles y hace florecer los rosales.

Las ciudades se ponen bonitas como una moza, con la Primavera. Y dentro de las ciudades los jardines son verdes retazos, aislados de la prosa municipal y espesa, donde se hace tangible el milagro primaveral.

Palencia —bien lo sabemos todos— no estamos muy sobrados de esos búcaros urbanos. Tenemos los «Jardinillos de la Estación», el Salón, la Huerta de Guadián y pare usted de contar.

Hay además algunas incrustaciones verdes en la Plaza Mayor, la de Abilio Calderón y la de Cervantes. Pero estos jardincillos, apretados entre casas, se amustian pronto. En la de Cervantes, no hay medio, por lo que nos dicen, de conservar frescos y sin amustiarse los rosales y los parterres. Cuantas veces se ha intentado ha durado poco.

Ahora que ya se ha alejado el invierno, los jardines adquieren una importancia de primer plano. Todo lo que se haga para mejorar esos poéticos refugios, merecerá la gratitud del vecindario.

Esto es cosa sabida. Pero ¡qué frecuentemente olvidada!...

Lo que puede ser el paraíso de los que no veranean

Un inmenso gentío acudió el otro día al «Sotillo de los Canónigos», con motivo de la típica romería de San Marcos. Hubo necesidad de improvisar un servicio extra de guardias de tráfico y orden público en «Puentecillas», para encauzar la riada humana.

Como la tarde estaba maravillosamente primaveral, los romeros permanecieron en el «Sotillo» disfrutando la fresca brisa abrileña, hasta bien avanzada la noche.

La Banda se sintió complaciente y con ganas de amenizar el jubiloso cotarro y obsequió con algunos bailables de propina interpretados a obscuras, cuando ya reinaban las tinieblas nocturnas. Porque resulta que en el «Sotillo» (que a poco que el «Muni» ayudase, pudiera ser el verdadero paraíso de los que no veranean), faltan también bombillas, como faltan bancos y algunas cosillas más. Unas bombillas en el «Sotillo» —siquiera eso— tampoco arruinarían al «Muni», ¿verdad que no?...

Claro que habría que protegerlas contra los «gamberros».

Total: que también haría falta un guardia. Y estamos viendo que por ese camino terminaremos por pedir que, por fin, sin más demora, se acometa la realización del viejo proyecto, tantas veces aprobado en las Sesiones municipales: hacer del «Sotillo» un parque rústico.

Pero no queremos pasarnos de la raya. Nos contentaríamos con unas bombillitas...

SUCESOS LOCALES

MALETA ENTERRADA. — En la Comisaría de Policía, el obrero Vicente Muñoz Rodríguez, ha hecho entrega de una maleta de gran tamaño, de madera, forzada en sus bisagras, que encontró medio enterrada en las obras del colector, cerca de la Estación de la Renfe.

La maleta contenía dos mantas y otras prendas de ropa, suponiéndose que pertenece a un tal Rogelio por figurar este nombre en una etiqueta. Se realizan las gestiones pertinentes para aclarar el asunto.

Comisión Inspectora Provincial de Mutilados de Guerra por la Patria

PERCIBO DE HABERES. — A partir del día de mañana 28 y por la Subpagaduría Militar de esta Plaza, se pone al cobro los haberes del mes actual, de todos los Caballeros Mutilados pertenecientes a esta Comisión, los cuales han de ser percibidos antes del día 6 del próximo mes de mayo, ya que pasada esta fecha, serán reintegradas al Tesoro todas aquellas cantidades que no hayan sido cobradas por los interesados.

Palencia, 27 de abril de 1955. — El Comandante Jefe, Vocal Militar.

ANTONIO PASCUAL-ABEL GOMEZ en reñido mano a mano, el día 1 de mayo en Palencia

Subasta voluntaria de Finca Urbana

Por testamentaría, se vende casa en Palencia, Regimiento Villarrobledo número 14, con piso y local para negocio, libres, en subasta voluntaria por el sistema de pujas a la llana, que tendrá lugar en la Notaría de don Luciano Laita, de Palencia, Avenida República Argentina número 4, el día once de mayo próximo, a las cinco de la tarde.

Quienes puedan resultar interesados en esta subasta, deben dirigirse a la Notaría, para examinar el pliego de condiciones de la subasta, así como características de la finca citada, a partir de esta fecha, hasta el momento de su celebración.

Palencia, 27 de abril de 1955.

Puede ser agraciado con SIETE MIL PESETAS, si acude a ver la novillada el 1 de mayo en Palencia

Diario de avisos

FARMACIA DE GUARDIA

Durante esta semana estará de guardia la farmacia de don Isidoro de Fuentes Castells, situada en la calle San Juan de Dios número 1.

CUPON PRO CIEGOS

Lista de los números premiados del Cupón Pro Ciegos, correspondiente al sorteo celebrado el día 26 de abril de 1955.

Premiado con 50 pesetas, número 142 y con 5 pesetas, todos los terminados en 42.

Novillos de Encinas: ANTONIO PASCUAL, ABEL GOMEZ Y "EL TORTA", más un obsequio de SIETE MIL PESETAS

REGISTRO CIVIL

MATRIMONIOS. — Rubén Merino García, de Cevico de la Torre, con María Anunciación Lagunilla Gonzalo, de Villamuera de la Cueza; Clemente Plaza Heras, de Abia de las Torres, con María Visitación González Villegas, de Villadiezma.

NACIMIENTOS. — María Angeles Durántez Revilla, de Angel y Petra, Alonso F. del Pulgar, 17; Rosa Blanca de Santos Rodríguez, de Eutiquio y Felisa, Simón Nieto, 13.

TEATRO ARGENTINO
Instalado en la Avenida M. Rivera
GRAN EXITO
POKER DE ASES
HOY
Sexto programa
Funciones: 5'15, 7'45 y 10'45

Cartelera

TEATRO PRINCIPAL
Hoy, sigue el éxito arrollador del mejor film policíaco de todas las épocas: «Tras sus propias huellas», con Anthony Quinn.
Domingo, sensacional estreno: «Las tres noches de Susana», en maravilloso tecnicolor.

GRAN TEATRO ORTEGA
«Sucedió en Sevilla».

CINE PROYECCIONES
«Un caballero andaluz».

CINE CASTILLA
«Vida de mi vida».

CALIFICACION MORAL:
«Tras sus propias huellas» (3 R); «Sucedió en Sevilla» (3); «Un caballero andaluz» (2); «Vida de mi vida» (3).

Los números que figuran entre paréntesis al final de cada obra, expresan la calificación moral dada por la «Oficina Espectáculos dependiente de la Comisión Episcopal de Ortodoxia y Moralidad»: 1: Todos, incluso niños.—2: Jóvenes.—3: Mayores.—3-R: Mayores, con reparo.—4: Gravemente peligrosa.—5: Sin calificar.

Nueva suerte inventada por "EL TORTA" verá, si asiste a la novillada del día 1 de mayo en PALENCIA

FRONTADA

El día 4 de mayo próximo y a las doce de la mañana, tendrá lugar en este pueblo de Frontada, perteneciente al Ayuntamiento de Barrio de San Pedro, la venta en subasta de 460 chopos, pertenecientes a la Entidad Local menor de dicho pueblo de Frontada; subasta anunciada en el «Boletín Oficial» de la provincia núm. 42, correspondiente al día 9 del actual. Lo que se anuncia para general conocimiento.

Frontada, Abril de 1955.

El Presidente de la Junta Vecinal

Segundo aniversario de la señora

Doña Práxedes Rodríguez de la Riva

(VIUDA DE DON AGUSTIN M. DE AZCOITIA)

que falleció en Palencia, el día 28 de Abril de 1953

Después de recibir los Santos Sacramentos y la Bendición de Su Santidad

D. E. P.

Sus apenados hijos don Carlos, doña Carmen, don Agustín y doña Angela Martínez de Azcoitia Rodríguez; hijo político don Mariano Calderón M. de Azcoitia; nietos, nieto político, bisnietas, sobrinos, primos y demás familia,

Al recordar a sus amistades tan triste fecha, suplican una oración por el eterno descanso del alma de la finada.

Los señores sacerdotes que deseen aplicar hoy, día 28, el Santo Sacrificio de la Misa, en todas las Iglesias de Palencia, por el alma de la finada, recibirán la limosna de costumbre y el agradecimiento de esta familia.

M.C.D.2022

LA VUELTA CICLISTA A ESPAÑA

Clasificación individual de la etapa de ayer

Lérida, 27. — Clasificación de la quinta etapa Zaragoza-Lérida, 195 kilómetros, correspondiente a la Vuelta Cicilsta a España:

1. Company (Baleares), 5-01-00.
2: Saura (Cataluña), mismo tiempo.
3. Schneider (Benelux), mismo tiempo.
4: Lauredi (Francia), mismo tiempo.
5: Geminiani, mismo tiempo.
6: Agut (Sudoeste), mismo tiempo.
7: E. Rodríguez (España B), mismo tiempo.
8: Bergaud (Francia), mismo tiempo.
9: Gay (Sudoeste), mismo tiempo.
10: Vivier (Sudoeste), mismo tiempo.
11: Chacón (Cataluña), mismo tiempo.
12: Serra (Cataluña), mismo tiempo.
13. Jarque (Levante), mismo tiempo.
14: Oñaederra (Vizcaya), mismo tiempo.
15: Bauwens (Benelux), mismo tiempo.
16: Lazarides (Sudoeste), 5-01-34.
17: Barrutia (Vizcaya), 5-04-22.
18: Poblet (España), 5-06-41.
19: Magni (Italia), mismo tiempo.
20: Nenccini (Italia B), mismo tiempo.
21: Massip (España), mismo tiempo.
22: Alarcón (Baleares), mismo tiempo.
23: Pedroni (Italia), mismo tiempo.
24: Penkoke (Alemania), mismo tiempo.
25. San Emeterio (Galicia-Asturias-León-Valladolid), mismo tiempo.
26: Buratti (Italia B), mismo tiempo.
27: Steel (Inglaterra), mismo tiempo.
28: Bernardo Ruiz (España), mismo tiempo.
29: Botella (España), mismo tiempo.
30: Bahamontes (España A), 5-06-41.
31: Loroño (España A), mismo tiempo.
32: Gómez del Moral (España B), mismo tiempo.
33: Trobat (España B), mismo tiempo.
34: Escolano (España B), mismo tiempo. Y en otros tiempos se clasificaron hasta 84 corredores. Se han retirado en esta etapa, seis participantes.

LOS RETIRADOS

Lérida, 27.—Retirados en la etapa de hoy:

Dorsal número 32. Cristison (Inglaterra).

Dorsal número 33: Mitchel (Inglaterra).

Dorsal número 95: Hortensio Vidaurreta (Guipúzcoa-Navarra).

Eliminados por cierre de control:

Dorsal número 85: San José (Galicia-Asturias-León-Valladolid).

Dorsal número 105: Ferraz (Vizcaya).

Dorsal número 31: Brown (Inglaterra).—Alfil.

El balear Company gana la quinta etapa

Geminiani (del equipo nacional francés) arrebata el "jersey amarillo" al español Loroño

90 CORREDORES TOMAN LA SALIDA EN ZARAGOZA

Zaragoza, 27.—(Del equipo de enviados especiales de «Alfil»). — En la mañana de ayer salieron de Pamplona 92 corredores, no llegando a esta ciudad, más que 90, por las retiradas de Juan Calucho (Cataluña-Aragón-Andalucía) y Domingo Piñeiro (Galicia-Asturias-León-Valladolid).

A las once y quince de esta mañana, con un retraso de quince minutos, se ha dado la salida a los 90 corredores que participarán en la X Vuelta Ciclista a España.

La caravana publicitaria ha salido en dos tiempos, porque primeramente se había anunciado a las diez la hora de su salida y después se retrasó.

La noventa corredores que han comenzado a cubrir esta quinta etapa Zaragoza-Lérida, por Huesca, de 195 kilómetros de recorrido, se han concentrado en la Plaza de Santa Engracia, desde donde salieron neutralizados por el Paseo de la Independencia, Plaza de España, Calle de don Alfonso, Plaza del Pilar, Puente de Piedra sobre el Ebro, calle de Sobrarbe, hasta la meta de salida, instalada en la Academia General Militar.

La concentración y el paso de los corredores por la ciudad, fué presenciado por numerosísimo público que se había ido apiñando en los lugares de paso, ovacionando a los participantes.

El tiempo es magnífico.

Momentos antes de partir, Federico Bahamontes, que tiene una rodilla lesionada, nos declaró que no se encuentra todavía bien y esto le impide tener una actuación brillante. —Alfil.

OCHO CORREDORES SE DESPEGAN

Huesca, 27.—(Del equipo de enviados especiales de Alfil).

Desde su salida de Zaragoza, los noventa corredores que continúan la Vuelta Ciclista a España, se han lanzado a fuerte tren, disgregándose pronto el pelotón general.

En los primeros kilómetros son los italianos, los que ocupan lugares en cabeza. Aunque se marcha a gran velocidad, ocho corredores consiguen despegarse y aumentar paulatinamente la ventaja. Son estos:

Agut (Sudoeste), Bernardo Ruiz (España), Otto (Alemania), Escolano (España B), Steel (Inglaterra) y Huber (Suiza).

BERNARDO RUIZ "TIRA" DE LOS ESCAPADOS

Bernardo Ruiz se coloca en cabeza y tira duramente del pelotón bastantes kilómetros; detrás de éste, vienen otros ocho corredores a más de un minuto. El grupo lo integran Saura (Cataluña), Galdeano (Guipúzcoa-Navarra), Lauredi (Francia), Chacón (Cataluña), Agut (Sudoeste), Company (Baleares) y Meier (Suiza).

VENTAJA DE MINUTO Y MEDIO

Por Zuera (26 km.), pasan a los treinta y un minutos, veinte segundos de carrera, a una media de cuarenta y dos kilómetros cien metros por hora. El pelotón marcha a un minuto, treinta y cinco segundos de los que van en cabeza. Estas mismas posiciones se mantienen a los cincuenta kilómetros de carrera.

El paso por el control de avituallamiento de Huesca, se efectúa a la una y media, con el siguiente orden:

Agut (Sudoeste), Saura (Cataluña), Vivier (Sudoeste) y Lauredi (Francia).

QUINCE MIL PERSONAS EN HUESCA

Más de quince mil personas, todo a lo largo del coso aplaudieron a los corredores. La tribuna estaba presidida por las autoridades. Hubo cuatro primas, una del gobernador civil para el primero, de quinientas pesetas y tres más de un industrial, por valor de 400, 200 y 200, respectivamente.—Alfil.

EN LERIDA ESPERAN A CALUCHO

Lérida, 27.—(Del equipo de enviados especiales de Alfil).

Se comenta con pesar en esta ciudad el que el corredor leridano Calucho, tuviera ayer que abandonar la prueba. Se espera, sin embargo, que su hermano Jaime haga un esfuerzo soberano por presentarse en la meta de su ciudad natal en un buen puesto. Algunos aficionados temen que su esfuerzo sea tan grande, que no le queden en buenas condiciones físicas para seguir la Vuelta. —Alfil.

COMPANY VENCEDOR

Lérida, 27.—Company, del equipo de Baleares, ha vencido en la etapa de hoy Zaragoza-Lérida, con un recorrido de 195 kilómetros. Después entraron Reitz, alemán, Geminiani, francés, y Jaime Calucho, de Cataluña. La media horaria del vencedor ha sido de treinta y siete kilómetros y medio.—Alfil.

GEMINIANI, NUEVO LIDER

Lérida, 27.—Geminiani está en posesión del "jersey amarillo", que lucirá mañana, por habérselo arrebatado a Loroño.—Alfil.

ETAPA DURISIMA

Lérida, 27 (Del equipo de enviados especiales de Alfil".

Después de los primeros entró Cosme Barrutia. A las 16'47 entra en la meta de Lérida un pelotón compuesto por más de veinte corredores. Poblet, del equipo de España A, se destaca del grupo a quien bate en un fortísimo "sprint" final. En estos momentos los corredores participantes están dando la vuelta de honor después de recibir Company el ramo de flores que le entregó una señorita. El primer grupo de corredores tardó en el recorrido 5 horas y 1 minuto.

El ganador de la etapa, Company, ha declarado que ha sufrido mucho durante el recorrido. Se mantuvo en cabeza desde la salida. Apenas partir de Zaragoza se destacó un grupo de ocho corredores al que posteriormente se unió otro de diez o doce. Insiste en la dureza de la etapa de hoy que muchos españoles, entre ellos Loroño, no pudieron soportar. Afirma que hará todo lo posible para una nueva etapa, pero que entre sus compañeros hay grandes figuras que también tienen derecho y están dispuestos a apuntarse este triunfo.-

Lérida organiza una meta modelo

Numerosos forasteros llegaron a la ciudad para presenciar el final de etapa

Lérida, 27. — (Del equipo de enviados especiales de «Alfil»).

Desde primeras horas de la mañana la ciudad presenta un ambiente desusado. Numerosos forasteros han llegado utilizando todos los medios posibles de comunicación, para poder presenciar la llegada de los corredores, que se calcula será hacia las cuatro y media de la tarde.

Las terrazas de los cafés están concurridísimas de público. Los comercios sólo permanecerán abiertos hasta medio día, atendiendo un llamamiento de la Alcaldía para permitir que los empleados y dependientes puedan asistir al final de etapa. Un día de verdadera primavera contribuye al esplendor de la jornada. Los amagos de lluvia habidos hace unos días, hicieron concebir alguna preocupación, que se ha disipado cuando esta mañana el sol ha aparecido radiante y el cielo despejado.

El Comité Organizador del final de etapa ha tomado todas las previsiones posibles para que la llegada de los corredores se desarrolle sin incidentes. El circuito urbano por donde tienen que pasar, ha sido arreglado totalmente, especialmente en la zona de al Ramola de Aragón, una de las primeras calles de la ciudad que tienen que atravesar los corredores y que se encontraba en pésimo estado debido a las obras de urbanización que se están realizando. La calzada, que ha estado cerrada al tráfico durante unos días, ha sido totalmente arreglada para evitar accidentes y toda la ruta por el interior de la capital, está señalada mediante letreros en los que se dan instrucciones a los componentes de la caravana publicitaria y coches oficiales con el fin de que no se interrumpa el desarrollo de la carrera en ningún momento.

La meta se ha situado al final de la pista central del magnífico Parque «Campos Elíseos» que se encuentra totalmente cerrado. Para su fácil acceso se ha construído una rampa central en donde los corredores iniciarán el «sprint» final, ya que la meta se halla situada a unos trescientos metros de distancia.

La llegada de los corredores será anunciada con cierta antelación, mediante un toque de sirenas. El orden de la organización es perfecto y en ella colaboran todas las entidades leridanas, incluyendo el Real Moto Club, que ha destacado varios motoristas, con el fin de colaborar en el cumplimiento de las instrucciones dictadas por el Comité de servir al mismo tiempo, de enlace para la transmisión rápida de órdenes y de instrucciones.—Alfil.

Señoras y niños, en sombra, por 10 pesetas, pueden obtener el regalo de

SIETE MIL PESETAS

Entierro de las víctimas del luctuoso suceso de Alcoy

Alcoy, 27.—Se ha verificado, desde el Hospital Municipal, el entierro de siete de las víctimas que perecieron ayer en el accidente del autobús de viajeros, ocurrido en el puerto de Albaida: Adolfo Bernabeu Espí, Manuel Sebastián Rugat, Vicente Corella Sánchez, Francisco Payá Serrano, Andrés Calpena Pina, Luisa Botella Martínez y Francisco Sanz Vicent.

El acto constituyó una imponente manifestación: cerró el comercio y se suspendieron los espectáculos públicos. En la presidencia figuraban, con los familiares de las víctimas, el Arzobispo de Valencia, doctor Olaechea; gobernador civil de Alicante, don Evaristo Martín; alcalde de Alcoy y otras autoridades provinciales y locales.—Cifra.

Clasificación general después de la quinta etapa

Lérida, 27. — Clasificación general de la Vuelta Ciclista a España, después de la quinta etapa Zaragoza-Lérida:

1 Geminiani (Francia), 28-10-37.
2 Serra (Cataluña), 28-10-44.
3 Bergaud (Francia), 28-10-52.
4 Loroño (España), 28-11-29
5 Company (Baleares), 28-12-19.
6 Gay (Sudoeste), 28-13-32.
7 Buratti (Italia B), 28-15-07.
8 Mateo (Cataluña-Aragón-Andalucía), 28-15-45.
9 Botella (España), 28-15-46.
10 Bahamontes (España), 28-17-22.
11 Gómez del Moral (España B), 28-19-04.
12 Trobat (España B), 28-19-10.
13 Bernardo Ruiz (España), 28-19-13
14 Nenccini (Italia B), 28-19-19.
15 Marigil (Levante), 28-19-19.
16 Magni (Italia), 28-19-42.
17 Giménez Quílez (Cataluña-Aragón-Andalucía), 28-19-42.
18 Morales (Vizcaya), 28-19-42.
19 Masip (España), 28-20-37.
20, Bauvin (Francia), 28-22-41; 21, E. Rodríguez (España B), 28-23-04; 22, Nolten (Benelux), 28-24-33; 23, Dotto (Francia), 28-25-20; 24, Barrutia (Vizcaya), 28-26-21; 25, Gelabert (Baleares), 28-26-31; 26, M. Rodríguez (España B), 28-27-08; 27, Huber (Suiza), 28-30-02; 29, Bauwens (Benelux), 28-30-33; 30, Steel (Inglaterra), 28-30-48; 31, Escolano (España B), 28-31-15; 32, Oñaederra (Vizcaya), 28-31-41; 33, Poblet (España), 28-31-55; 34, Lauredi (Francia), 28-31-55; 35, Iturat (Cataluña), 28-32-33; 36, Galdeano (Guipúzcoa-Navarra), 28-36-56; 37, Chacón (Cataluña), 28-38-54; 38, Bibiloni (Baleares), 28-40-03; 39, F. Moreno (Galicia-Asturias-León-Valladolid), 28-40-15; 40, Pedroni (Italia), 28-41-30; 41, Agut (Sudoeste), 28-43-36; 42, Catalán (Cataluña-Aragón-Andalucía), 28-46-16; 43, Deunsweyzk (Benelux), 28-48-12; 44, Remy (Francia), 28-48-29; 45, Jaime Calucho (Cataluña), 28-48-47; 46, Baffi (Italia), 28-48-55; 47, Baroni (Italia), 28-50-52; 48, Landa (Vizcaya), 28-53-05; 49, Filba (Cataluña-Aragón-Andalucía), 28-55-41; 50, Giacchero (Italia B), 28-56-59; 51, Saura (Cataluña), 28-57-03; 52, Victorio García (Madrid), 28-57-12; 53, Pizza (Italia), 28-57-55; 54, Senén Blanco (Galicia-Asturias- León - Valladolid), 28-59-01; 55, Jarque (Levante), 29-03-03; 56, Eiguezabal (Vizcaya), 29-04-06; 57, Landi (Italia B), 29-05-23; 58, Lazarides (Sudoeste), 29-05-35; 59, Rusenberg (Suiza), 29-06-41; 60, Martini (Italia), 29-08-20; 61, Von Buren (Suiza), 29-09-10; 62, M. Vidaurreta (Guipúzcoa-Navarra), 29-10-03; 63, Penkoke (Alemania), 29-10-43; 64, Pintarelli (Italia B), 29-12-55; 65, Corrales (Cataluña), 29-14-01; 66, Alarcón (Baleares), 29-14-54; 67, Uliana (Italia B), 29-15-55; 68, Scheneider (Benelux), 29-18-48; 69, Alomar (España B), 29-19-19; 70, San Emeterio (Galicia-Asturias-León-Valladolid), 29-22-15; 71, Herrero Berrendero (Madrid), 29-22-57; 72, Reitz (Alemania), 29-24-51; 73, Caput (Sudoeste), 29-32-02; 74, Carle (Sudoeste), 29-35-07; 75, A. Gil (Madrid), 29-35-19; 76, Vivier (Sudoeste), 29-37-29; 77, Pottier (Inglaterra), 29-41-43; 78, Rudolf (Suiza), 29-42-57; 79, Manzaneque (Madrid), 29-50-59; 80, Bover (Baleares), 30-05-51; 81 Otto (Alemania), 30-09-07; 82, Meier (Suiza), 30-13-41; 83, Raúl Motos (Madrid), 30-16-11; 84, Pérez Las Heras (Levante), 30-39-56.

NO-DO DE SUCESOS

EL TESORO NO VALIA MUCHO

Manzanares (Ciudad Real), 27.-Cuando trabajaba en las obras que se realizan en un edificio de la calle de la Feria, el maestro albañil Vicente Rodríguez, al picar en una muralla, aparecieron diversos objetos en un vacío de albañilería. No dió importancia a ésto, y siguió su labor; pero la fantasía del vecindario llegó a manifestar que en la dicha obra se había descubierto una verdadera fortuna en monedas de oro, llegando a asegurar que Vicente Rodríguez se había retirado del trabajo dada la cuantía del hallazgo. Tal magnitud tomó el rumor que algunas personas, creyéndose acreedoras a la herencia del tesoro descubierto, denunciaron el caso a la Guardia Civil. La Benemérita esclareció los hechos y comprobó que lo que había encontrado Vicente eran unas botas de puntera, del siglo pasado; una navaja, varios ejemplares del periódico «La Fidelidad», diario católico, fechado en marzo de 1870 y editado en Madrid, y varias cartas enfundadas en sobres similares a los del correo aéreo actual, de correspondencia cruzada entre Luciano Infante, al parecer jefe de las fuerzas carlistas locales, con varios altos cargos de este partido político de Toledo, todo ello en perfecto estado.

DOBLE ACCIDENTE DE AUTOMOVIL

Avila, 26.—Un coche, que regresaba a Piedralaves con unos jóvenes desplazados a un lugar inmediato para presenciar un partido de fútbol, sufrió la rotura de una ballesta al maniobrar violentamente el conductor para salvar un bache. En este momento se abrió una de las portezuelas y quedó aprisionado en el estribo Máximo Sáez Quiroga, de 23 años, que sufrió la fractura de una pierna y otras lesiones.

El vecindario de Piedralaves, enterado del accidente, salió a la carretera para esperar a los posibles heridos, y en ese instante un taxi de la matrícula de Madrid, conducido por Julián Robles, atropelló al niño Juan Francisco Romo Carrasco, que se cruzó ante el vehículo, sufriendo heridas de poca importancia —Cifra.

"PENSAR EN EL CANCER NO ES TEMERLE, SINO DETENERLE". Asociación Española contra el Cáncer.

Londres pide a Chu En Lai aclare sus ideas sobre la cuestión de Formosa

Se confirma así que quiere mediar entre Estados Unidos y China roja

Londres, 27.—El secretario de Asuntos Exteriores, Harold Mac Millan, ha anunciado en los Comunes que se ha pedido al encargado de Negocios británico en Pekín, Humphrey Trevelyan, solicite del jefe del Gobierno de la China roja, Chu En Lai, mayor aclaración de sus ideas sobre la cuestión de Formosa, expuestas en Bandung.

El anuncio de Mac Millan acredita los informes de que Inglaterra se ofreció a mediar en pro de una reunión de Estados Unidos y China para celebrar conversaciones de suspensión de hostilidades en torno a Formosa.

El secretario del Foreing Office dijo que la política del Reino Unido ha sido siempre la de conseguir una suspensión de hostilidades y un arreglo de los problemas de Formosa y de las islas costeras por medio de negociaciones. "Hemos estado en constantes negociaciones con las partes interesadas con objeto de conseguir esos objetivos. Si hemos de juzgar por los recientes acontecimientos, nuestros esfuerzos no han dejado de tener éxito".

Mac Millan habló en los Comunes poco antes de reunirse con el embajador norteamericano, Winthrop Aldrich y se supone que esa reunión está relacionada con los acontecimientos en la cuestión formosana.

En contestación al socialista Dennis Healey, Mac Millan manifestó que Gran Bretaña no se ha comprometido en los recientes contactos diplomáticos a defender Formosa, salvo por efecto de las obligaciones de carácter general que pudieran derivarse de su afiliación a la ONU.

El también socialista Emanuel Shinwell preguntó si el criterio del Gobierno inglés en cuanto a la asistencia de los representantes del Gobierno de Taipeh a cualquier Conferencia relativa a Formosa ha cambiado, en vista del cambio de política de Wáshington al respecto. Contestó el secretario del Foreing Office, que es difícil pensar en una solución en que no participen las partes más directamente interesadas, pero añadió que lo mejor que puede hacer Gran Bretaña es continuar en contacto con las dos partes y ejercer su influencia para que la crisis sea resuelta por medio de negociaciones y buena voluntad.

En fin, opuso un mentís a ciertas noticias de Prensa según las cuales Inglaterra se había sumado a Estados Unidos para la defensa de Formosa "en ciertas circunstancias" y señaló que tal declaración no la formula pensando en las próximas elecciones.—Efe.

Las sesiones del Consejo Regional de Prensa

Gratitud de la Asamblea a Correos y a la Renfe

Salamanca, 27. — En la mañana de hoy continuó sus tareas el Cuarto Consejo Regional de Prensa, bajo la presidencia del Director General, don Juan Aparicio.

Asisten más de cien consejeros representantes de las provincias del Reino Unido de León, Galicia y Asturias. En primer lugar, el señor Beney, subdirector de la Escuela de Periodismo, habló sobre la preparación de los alumnos de la misma y sobre la colocación de los profesionales que en ella se forman. Seguidamente, el señor Serrano informó sobre productividad y el ingeniero señor Larrea, representante de la Papelera, informó sobre diferentes asuntos relacionados con el suministro de papel a los periódicos. Intervinieron varios oradores y después, el señor Chillón, del Instituto de la Opinión Pública, informó sobre su especialidad. El señor Merlo, por la Dirección General de Correos, habló sobre mejoras y cambios de horarios establecidos en los diferentes servicios de Correos y el señor Saldaña, por la Renfe, informó sobre otros asuntos con ella relacionados y que afectan a los temas del Congreso. La Asamblea acordó dar las gracias a la Renfe y a los servicios de Correos por su colaboración con las empresas periodísticas.—Cifra.

DESFILE DE PARTICIPANTES

Los corredores hablan de la Vuelta

Bahamontes: "Ando ahora bien, pero sigue doliendo la rodilla".--Bernardo Ruiz: "Los otros no me dejan ganar"

El "farolillo rojo", San José, quiere terminar la carrera

DESFILE

Zaragoza, 27. — (Del equipo de enviados especiales de «Alfil»).

En la Plaza de Santa Engracia, con gran afluencia de público, se ha efectuado el acto de firma y avituallamiento de los corredores. El primero en presentarse, a las once menos veinte, ha sido Loroño, que por tercera vez luce en la salida el jersey amarillo.

SERRA

Poco después llega Serra, quien habla con uno de nuestros redactores de «Alfil». Manifiesta que tiene treinta años, que es casado y pesa sesenta y nueve kilos. Nació en Amposta y tiene un hijo de dos años y medio. Lleva diez años de corredor profesional. Su vida como ciclista la preside la mala suerte. En muchas ocasiones —dice— en carreras importantes, en que iba situado en primer lugar, las averías me obligaron a retrasarme. En relación con la etapa de ayer, que fué para él notabilísima, casi todo el tiempo hubo de tirar de Galdeano, poco interesado en ir el primero por favorecer, sin duda, a Loroño, para que éste pudiera conservar la elástica amarilla. «Sino hubiera desfallecido Hortensio Vidaurreta, mejor dicho, si hubiera tenido un día como el de ayer, yo podría haber ganado, pues a última hora se me agotaron las energías y los tres, sin duda, les hubiéramos sacado a los siguientes por lo menos diez minutos de ventaja. He perdido hasta ahora, dos kilos, a pesar de que como mucho y duermo de un tirón: ocho horas. Hoy —añade— me encuentro en la plenitud de mis facultades, después del masaje y del baño, de anoche y esta mañana. De ganar una etapa, preferiría que fuese la de Tortosa, terminó diciéndonos.

BAHAMONTES

Nuestra preocupación a diario es Bahamontes. Todo el mundo sabe que se queja de su rodilla izquierda, que hoy ha aparecido cubierta por un parche. Se ha anticipado a nuestra pregunta y nos ha dicho: «Ahora ando bien; pero doler, siempre duele».

RUIZ

Bernardo Ruiz se encuentra bien. Siempre quiero ganar —nos dice— pero somos muchos corredores y todos tienen deseos a diario de declarar la guerra. Creo que la carrera, hoy, no tendrá mucho relieve, pero la de mañana hasta Barcelona, aclarará muchas cosas.

SAN JOSE

San José, es el «farolillo rojo». Nació en Valladolid. Tiene treinta años, es casado y con dos hijos. Pesa setenta y dos kilos. Dice que en la primera etapa se le rompió el cambio, a setenta kilómetros de Bilbao, y en los cuatro puertos puntuables de aquella etapa, constantemente tuvo que bajar y volver a subir a la bicicleta para ponerla a 22 ó 18, lo que hizo que llegara a la meta con una hora de retraso. Ahora, marcha bien y quiere terminar la prueba como ofrenda al pundonor deportivo y a la región donde ha nacido.

EL EQUIPO DE MADRID

También hemos hablado con el preparador del equipo de Madrid, Miguel Santos, antiguo corredor y gran especialista del ciclo cross, allá por los años 1928 y 1931. Y hoy, alma y vida del veterano Club ciclista madrileño «Velo Club Portillo».

Nos dice, que está encantado del comportamiento de sus muchachos, tanto en la carretera, cuando hay que darle a los pedales, como durante los descansos, por su formalidad. El equipo se le quedó «cojo» en la etapa San Sebastián-Bayona, en la que salió indispuesto Juan José Gil, terminándola con el control cerrado.

Ya en la primera etapa, Victorio García sufrió una rotura en el cambio, perdiendo mucho tiempo no solamente él, sino también los compañeros, que se quedaron a esperarle. Estos han sufrido averías y pinchazos en diversas ocasiones, todo lo cual es el motivo por lo que la clasificación no es todo lo buena que ellos quisieran y que se merecen. Ya en circunstancias normales ruedan a la altura de los ases y están siempre en el grueso del pelotón. «El mayor elogio que se puede hacer de ellos —nos dice— es ver cómo se defienden entre los superclases, aun sin las atenciones y cuidados que a éstos se les prodiga que, naturalmente, son superiores de las que reciben los equipos regionales.

Calixto, el mecánico del equipo, un madrileño simpático y castizo, quiere que digamos que los muchachos a los que atiende, son modelo de ciclistas y compañeros, pero que dan mucha guerra con tantas averías, pues parece que tienen el «cenizo».

Entrevistados uno por uno los cinco corredores, dicen:

VICTORIO GARCIA

Victorio García, 28 años. Lleva nueve como ciclista activo. Participó en la Vuelta última a España y en la Vuelta a Francia de 1953. Cree que de no haber sido por las averías, estaría entre los quince primeros de la general. Entre sus títulos cuenta con el de Rey de la Montaña de la "Vuelta Ciclista a PALENCIA"

MOTOS

Raúl Motos, 22 años. Está cumpliendo el servicio militar en el Regimiento de Carros de Combate de Campamento. Lleva tres años corriendo, pero estrenó su licencia como profesional en la víspera de la Vuelta. Cree que su oportunidad pudiera estar en una etapa corta.

BERRENDERO

Herrero Berrendero, 21 años. Lleva también tres de actividad ciclista. Corrió la Vuelta a Francia en 1952, y este año ha ganado ya nada menos que tres pruebas importantes: El Trofeo Emilio García, el Trofeo Real Madrid y el Iberduero. Los dos primeros en Madrid y el último en Zamora. Le ilusionaría mucho entrar como vencedor en Madrid, o ganar la etapa del Retiro.

GIL

Amadeo Gil, 24 años y lleva siete dándole a los pedales. Es mecánico de bicicletas, así es que con «Dios me acuesto y con Dios me levanto». Nos dice que el año pasado participó y ganó la Vuelta a Cabra, en Andalucía, así como el Circuito de las Delicias, precisamente en Zaragoza. Echa de menos pruebas importantes en Madrid, que permitieran a los corredores de esta capital la elemental y necesaria preparación. Quiere como Herrero Berrendero, ganar algún premio en su tierra.

MANZANEQUE

Manzaneque, es el único del grupo que no nació en Madrid. Es natural de Campo de Criptana (Ciudad Real). Tiene 21 años y corre desde hace hace cinco. En la vuelta última a Andalucía ganó una etapa y quedó segundo en el premio de la Montaña. Asegura que ha de hacer alguna de las suyas, pues tiene la especialidad de escaparse y volar en solitario en cuanto se le presente la oportunidad.—Alfil.

Bernardo Capó contento de la actuación del equipo balear

BERNARDO CAPO

Zaragoza, 27. (Del equipo de enviados especiales de «Alfil»).

Momentos antes de emprender la quinta etapa de la Vuelta Ciclista a España, un redactor del equipo especial de enviados por la Agencia Alfil, se entrevistó con el director técnico del equipo balear cuando daba las últimas instrucciones a sus muchachos, ya vestidos con el jersey blanco y una franja verde en el centro. Bernardo Capó, siempre muy amable con los periodistas, dijo: «Veo muy bien al equipo; ya sabe que el primer día fué todo él un cúmulo de desgracias». En primer lugar se le rompió el cambio a la bicicleta de Gelabert. Tuvimos que cambiarle y perdió diez minutos. A Company le empujó un coche y le tiró a la cuneta, pinchó y fueron otros tres minutos de pérdida, y para colmo se le rompió un radio y hubo que ponerle un piñón, con lo que perdió el pelotón de cabeza donde iba. Menos mal que la cosa se enderezó a partir de la segunda etapa en la que todo fué bien y el equipo entero entró en el pelotón grande.

Imaginese mi alegría cuando ví que Gelabert ganaba, con una carrera enorme, la tercera etapa. Benac dijo, que para él, tiene madera de auténtico campeón y será una revelación. Company, ese mismo día llegó el tercero y Gual, noveno.

Por fin, ayer, a once kilómetros de Zaragoza, el pelotón grande en el que marchábamos logró atrapar a los once escapados que iban delante. Alabó Capó el compañerismo absoluto que reina entre todos. Somos como los mosqueteros: uno para todos y todos para uno.

Terminó diciendo que poco a poco, espera que sigan subiendo puestos, ya que los muchachos peladean firmes con un pensamiento en Mallorca, donde saben que toda la afición está pendiente de ellos.—Alfil.

Hoy la sexta etapa de Lérida a Barcelona

Tiene un recorrido de 230 kilómetros

Lérida, 0 kilómetro.
Cruce a Valls, 3 kilómetros.
Vell-Lloch, 13 kilómetros.
Mollerusa, 23 kilómetros.
Bell-Puig, 33 kilómetros.
Villagras, 42 kilómetros.
Tárrega, 45 kilómetros.
Cervera, 56 kilómetros.
La Panadella, 69 kilómetros.
Jorba, 83 kilómetros.
Cruce de Montblanch, 89 kilómetros.
Igualada, 92 kilómetros.
Manresa, Control de avituallamiento, 122 kilómetros.
Cruce Navarcles, 130 kilómetros.
Talamanca, 140 kilómetros.
Tarrasa, 165 kilómetros.
Sabadell, 174 kilómetros.
Sentmínat, 184 kilómetros.
Caldas de Montbuy, 189 kilómetros.
Granollers, 202 kilómetros.
Barcelona, 230 kilómetros.

Congreso de trabajadores de Aragón, Navarra y Rioja

Terminó ayer sus tareas

Zaragoza, 27.—El Congreso Regional de Trabajadores de Aragón, Navarra y la Rioja ha dado fin a sus tareas con el estudio y aprobación de las conclusiones que serán presentadas en el próximo Congreso Nacional de Madrid.

La sesión de clausura fué presidida por los gobernadores civiles de Zaragoza, Logroño y Teruel; los delegados sindicales de las seis provincias representadas en el Congreso; procuradores sindicales en Cortes y otras jerarquías. Después de la lectura de las conclusiones, en las que se formulan soluciones para numerosos problemas de carácter social y laboral, pronunciaron discursos el procurador sindical de Huesca, señor Sese; el delegado provincial de Sindicatos de Zaragoza y presidente del Congreso y el gobernador civil, señor Pardo, que terminó con vítores al Caudillo y a España.—Cifra.

M.C.D.2022

INFORMACIONES DEPORTIVAS DE ULTIMA HORA

La elástica amarilla pasó de nuevo a poder de los franceses

Por la indiscutible clase de Geminiani y por la imprevisión de los corredores españoles

Lérida, 27. — (Del enviado especial de la Agencia «Alfil», Sáenz de Sicilia).—Vuelve la elástica amarilla a poder de los franceses, tanto por la indiscutible clase del corredor que ahora la ostenta, Geminiani, que hoy ha rodado formidablemente, como por la imprevisión de los corredores españoles de los equipos A y B, o de quien corresponda, porque ha venido a confirmarse en este día, la gran diferencia que existe entre los franceses e italianos respecto a los españoles y una etapa que, precisamente, por ser relativamente corta y sobre terreno con badenes contínuos, habría de ser tan dura como las anteriores, si bien en esta ocasión, sólo por la velocidad que a la carrera habrían de imprimirle los especialistas en el llano.

Estriba esta diferencia en que, hasta ahora, los equipos A y B de España trabajan con auténtica autonomía, por separado y sin ayudarse lo más mínimo entre sí los corredores de uno y otro, mientras que italianos y franceses, pese a sus distintas denominaciones —nacional y regional— no son otra cosa que dos equipos de doce hombres cada uno dispuestos en cada momento a sacrificarse en beneficio del mejor clasificado o del que precisa, sea quien fuere.

Hemos visto, por ejemplo, a Geminiani apoyándose durante toda la carrera en la acción de Dotto, compañero suyo en el equipo nacional, y en la de Agut, del equipo del Sudoeste de Francia. Dotto entró en juego en la última fase de la carrera. Ni más ni menos que en el preciso instante en que Agut comenzaba a flaquear después de haberse adjudicado una de las primeras primas establecidas en Huesca, permitiéndosele así que se repusiera y que estuviese presente, como lo estuvo, en el «sprint» final.

Esta maniobra bastó, a nuestro juicio, para que el equipo francés recuperase la cabeza en la clasificación general, mientras que nuestro Lorroño, incrustado en el último pelotón, parecía confiado al ver que con él marchaban Bauvin y Magni, con los demás «ases», que podían hacerle sombra.

Los únicos que reaccionaron a tiempo fueron Bernardo Ruiz, Botella y Poblet, que se unieron desde el primer instante a los diez o doce corredores fugitivos, y sólo por falta de la ayuda adecuada, se vieron excluídos los tres, a última hora, del punto neurálgico de la carrera.

La compensación está en que la etapa ha sido ganada por el balear Company, siempre excelentemente apoyado por su compañero de equipo, Gelabert, en justa correspondencia al apoyo que éste recibiera de Company cuando triunfó en Pamplona. Este éxito pone de manifiesto la excelente clase y la magnífica dirección con que cuenta el equipo de Baleares, pues creemos no es pura coincidencia el hecho de que dos corredores isleños hayan ganado dos de las cinco etapas disputadas hasta ahora. Muy buena carrera ha hecho también el catalán Saura, intentando colocar en el lugar preeminente a Serra, pero éste acusó el esfuerzo de ayer y aunque estuvo ante los que llegaron en primer término a Lérida, no pudo aguantar el empuje de sus adversarios en los últimos metros, pese a la ayuda recibida de Jaime Calucho. Otro de los distinguidos fué el bilbaíno Barrutia, que después de mantenerse en el pelotón de cabeza durante toda la carrera, tuvo la mala suerte de pinchar a muy pocos kilómetros de la meta, realizando después una gran caza que le situó de nuevo en el grupo avanzado, entrando en la meta a pocos minutos del vencedor.

El navarro Galdeano, sin duda animado por su triunfo de ayer, batalló incansablemente durante gran parte de la prueba, pero al final fué apagándose hasta quedar fuera de carrera. Su compañero de equipo, Vidaurreta, volvió a sentir los mismos síntomas del mal que ayer le afectó y hubo de abandonar, definitivamente la lucha.

Han corrido bien, asimismo, Escolano y Manolo Rodríguez, del equipo B español, con el catalán Chacón y el valenciano Jarque, así como los extranjeros Otto, alemán; el suizo Maier; Scheneider, del equipo del Benelux y el francés nacional Bergaud, peón insustituíble este último en juego del equipo galo. Todos ellos pusieron en el desarrollo de la etapa su parte de sal para animar el cotarro y unos por mala suerte y otros por flaquearles el ánimo a última hora, no tuvieron al final la compensación que su esfuerzo merecía. Por cierto, que el colmo de la mala suerte lo ofreció Manolo Rodríguez, que pinchó dos veces y acabó rompiendo la bicicleta, y tuvo que llegar a la meta subido en la máquina que le prestó un espectador, pero antes hubo de andar un gran trecho con la bicicleta en la mano.

Se dice que ahora será más difícil arrebatar al equipo francés el jersey amarillo, porque Geminiani sabe nadar y guardar la ropa, además de ser un auténtico campeón del ciclo. Los españoles y los italianos tienen la palabra.—Alfil.

La más completa información de la VUELTA CICLISTA A ESPAÑA, léala todos los días en nuestro periódico.

Clasificación por equipos después de la quinta etapa

Pasa Francia al primer puesto

Lérida, 27.—Clasificación por equipos después de la quinta etapa:

1: Francia A, 84-44-10.
2: España A, 84-44-37.
3: España B, 85-01-18.
4: Baleares, 85-09-20.
5. Vizcaya, 85-17-50.
6: Cataluña - Aragón - Andalucía, 85-21-43.
7: Cataluña, 85-22-11.
8: Italia B, 85-31-25.
9: Benelux, 85-42-18.
10: Italia A, 85-50-07.
11: Sudoeste, 86-02-43.
12: Suiza, 86-45-53.
13: Galicia - Asturias - León - Valladolid, 87-01-31.
14: Levante, 87-02-18.
15: Madrid, 87-55-28.

Quedan suprimidos de la clasificación por equipos los de Alemania, Inglaterra y Guipúzcoa-Navarra, por no tener en carrera los tres componentes que marca el reglamento de la Vuelta Ciclista a España.—Alfil.

Impresión de la quinta etapa vista por Hernández Petit

La mayor parte de los corredores, al pasar por el Pilar, hicieron la señal de la Cruz

Lérida, 27.—(Del enviado especial de la Agencia «Alfil», Hernández Petit).—En un tris estuvo que la etapa de hoy no empezara en tragedia. El jefe del transporte de la caravana ciclista, al salir de Zaragoza, se llevó por delante a un niño de siete años de edad, que dió varias vueltas en el aire y cayó a seis metros de distancia. Don Javier Basagoiti, que jamás tuvo un accidente, se apresuró a descender del coche y a recoger al niño que tan sólo tenía unos rasguños en la frente. Un minuto después, el doctor Salinas, médico de la Vuelta, desinfectó al muchacho, le dió unas palmadas en la espalda y el chaval salió corriendo.

Inmediatamente se me acercaron los organizadores para rogarme que hiciera constar en mi crónica su profunda admiración por el comportamiento ejemplar que hasta aquí se vino observando. Recomienda, sobre todo, que en las aglomeraciones de salida y entrada, las madres sujeten fuertemente a sus niños de la mano o de donde sea, pues tienen el afán de correr cuando menos se espera y lanzados los ciclistas y los coches, puede ocurrir un tremendo desaguisado.

Han sido noventa los corredores que se presentaron a la firma en la Plaza de Santa Engracia. Desde la salida, neutralizada, hasta la oficial ya en plena carretera, había cinco kilómetros. La mayor parte de los corredores al pasar ante el templo del Pilar trazaron de la frente al pecho la señal de la Cruz.

Cae sobre la carretera un sol de fuego que desde el primer momento comenzó a hacer estragos en los ciclistas y seguidores. A pesar de ello, el pedaleo se inició a un tren fantástico. Bernardo Ruiz apretó de firme y sólo le siguieron seis corredores. Eran Agut, Dotto, Escolano, Pedroni, Steal y Huber. A un minuto, a los veinte kilómetros, les siguen ocho corredores que capitanea Iturat.

El paisaje que se presenta ante nuestros ojos no tiene nada de agradable. Escasas amapolas son la única nota de color en la inmensa llanura, hasta que pasamos por Zuera, 26 kilómetros de Zaragoza. En el capítulo de elogios hoy queremos hacer constar el agradecimiento de la Prensa por los servicios que nos presta el cronometraje oficial con su sistema de pizarras informativas colocadas en la espalda de los motoristas. Precisamente, en el puente del pueblo antedicho, se nos hace saber que los que componen el primer pelotón llevan invertidos 31 minutos y 20 segundos. Cuatro corredores que vienen detrás, van a un minuto 26 segundos y por último, el pelotón, a uno 35, con una media de más de 42 kilómetros por hora. Bergaud y Gay no pueden seguir este tren y se quedan algo retrasados, pero un cuarto de hora después, aprietan y se reincorporan. Los de cabeza los capitanea Lauredi, a 37 kilómetros de Huesca. Un pastor se ve muy apurado para orillar a las trescientas ovejas de su rebaño. Ocho kilómetros antes de llegar a Huesca, nos asombra ver a dos sombrillas bicolores, de playa, en pleno campo. A su amparo, arrellenadas en amplios butacones, unas respetables damas ven la carrera con toda comodidad. La capital está repleta de espectadores. Los del pelotón pasan entre grandes aclamaciones a la 1'22 horas. La Plaza de Navarra, donde se encuentra la meta, es testigo de un griterío ensordecedor. Ante el edificio de la Diputación, en la tribuna de las autoriddaes, vemos al pasar al Gobernador Civil, don Ernesto Gil Sastre; al Alcalde, don José Gil y al Gobernador Militar, General Rodríguez Cano. Las ovaciones son para Agut, Saura, Meier y Lauredi. Este avituallamiento hace perder tiempo a los corredores y el primero y segundo pelotón, poco después forman uno compacto.

En este momento se ha recorrido el trayecto en una hora y cuarenta y cinco minutos, y a una media de más de 38 kilómetros. Nos detenemos a 20 kilómetros de Barbastro, para cronometrarlos. Son 18 los corredores del primer grupo. Serra me grita que si quiero dar una buena noticia. Añade: «Diga que venimos... hechos migas». Realmente el sol nos abrasa. En algunos altozanos, los campesinos, en grupos, resguardan sus cabezas con gorros de papel multicolores, al estilo japonés.

Pasamos por Barbastro, dejando atrás la bella arquitectura del Santuario del Pueyo, regido por Padres dominicos. A la salida no falta ni uno entre los 1.400 soldados del Regimiento de Montaña, números 6. La carretera se abre entre montañas escarpadas, donde también se han situado y en la que hay un saludo escrito, que dice: «¡Muchachos, todo por la Patria!». Nos detenemos y conversamos con un recluta que nos dice que si viene con nosotros don Pedro Gómez Aparicio, que fué profesor suyo en la Escuela de Periodismo. Actualmente es redactor de «Heraldo de Aragón». Cuando le vamos a preguntar cómo se llama, el teniente le ordena que se incorpore a sú grupo, pues, en honor de la Prensa, van a cantar el «Soy Capitán», que él mismo dirige. Lo hacen muy bien y con la música del maestro Romero, autor del Himno de la Legión, dicen: «Si alguna vez me he de casar, será con una española».

Reemprendemos viaje tras el pelotón de cabeza, integrado por diecinueve corredores, mandados por Bergaud, Company y Bauwens. A siete minutos llegan otros veinte, capitaneados a su vez por Botella. Atrás, quedan rezagados, Galdeano y Gil. También se retrasa Dotto. Nos saludan setenta alumnos de las Escuelas Salesianas de Santo Domingo Savio; vemos en los altos del castillo de Monzón, el Sagrado Corazón. Por Binéfar pasamos a las cuatro menos veinte. No hay un solo corredor que no sude copiosamente. Pincha Barrutia. Para aumentar nuestros sinsabores, la carretera, muy parcheada de alquitrán, nos desfigura el rostro por el polvo.

Pero, se acerca, sin nada digno de reseñar, Lérida. A cinco kilómetros hay unas curvas en descenso peligroso, antes de una larga recta por la que vienen lanzados los ciclistas. En primer lugar se ha situado Company, que será el ganador minutos después, delante de Saura, Schneider, Lauredi y Geminiani, que desposeerá de su jersey amarillo a Loroño. En el puente sobre el Segre, un motorista no puede dominar su máquina en una curva y se lanza contra el público. Del accidente son víctimas una señora que parece tiene una pierna rota y tres niños. Véase cómo las recomendaciones de los organizadores, que relatamos al principio, son muy dignas de tenerse en cuenta.—Alfil.

Cartel de la Falange

RESIDENCIAS DE EDUCACION Y DESCANSO.—Se pone en conocimiento de todas aquellas productoras que las interese asistir a alguna Residencia de Educación y Descanso, que para los turnos cuarto, quinto y sexto, termina el plazo de inscripción para el próximo día 12 de mayo. Para los turnos restantes, el plazo finaliza el próximo día 12 de junio.

Para más detalles e informes, en la Regiduría Provincial de la Hermandad (Menéndez Pelayo, número 25, segundo piso), cualquier día laborable.

PRIMERA COMUNION
VESTIDOS PARA NIÑA
Los modelos más bonitos
MERCERIA TERE
Mayor, 177

SOLICITASE AGENTES DE VENTAS
bien relacionado en maquinaria agrícola y lubrificantes, para la capital y provincia de Palencia
Dirigirse con referencias, al Apartado de Correos, 115
VALLADOLID

Las modernas gabardinas
los trajes más elegantes
y las camisas de postín,
siempre en la CASA MARTIN
MAYOR, 86

SEGUROS
INCENDIOS
VIDA
ACCIDENTES
AHORRO Y PREVISION
COSECHAS
GANADOS
EDUARDO CALDERON MARTINEZ
DE AZCOITIA
Palencia

Rincón amano

COCHES

Dos jóvenes contemplan en las calles de Varsovia un «auto» «Chevrolet».

—¡Qué magnífico coche! —exclama uno.

—Naturalmente que es magnífico —dice el otro—. Por algo es ruso.

—¿Está usted loco? ¿Desde cuándo el «Chevrolet» es un coche ruso?

—Le aseguro a usted que sí.

—Y yo le aseguro que es una conocida marca americana.

—Insisto en que es ruso.

—Entonces no conoce usted el «Chevrolet».

—Al «Chevrolet» lo conozco. A quien no conozco es a usted.

JUANA DE ARCO

Francoise Sagan, novelista recién descubierta y laureada, fué un día a visitar a un matrimonio amigo que tenía una hija monísima de ocho años.

—Encantadora vuestra chiquilla —les dijo Francoise.

—¿Y muy lista, sabes? Preguntale lo que quieras.

—Vamos a ver, nena. ¿Me puedes decir algo de Juana de Arco?

—Sí, señorita. Juana de Arco nació en Suecia...

—¿Cómo?

—Nació en Suecia, se fué a Italia y se casó con Roberto Roselini.

ADIVINANZA

Número 666:

Una torre abovedada
sin ventana ni postigo,
si no me lo aciertas
no te lo digo.

Sol. a la Adivinanza número 665:
EL POZO

CRUCIGRAMA

Número 1.354 Por MIROSPA

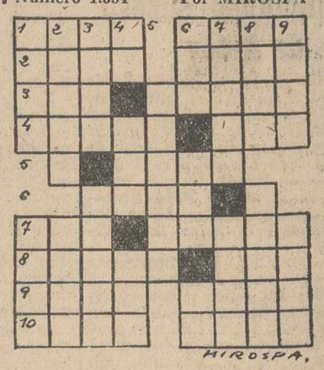

HORIZONTALES: 1: Jefe de los patricios romanos. Cierta tela. 2: Personaje bíblico. Contento, alegre. 3: Hogar. Azucarillo. 4: (al revés) Villa de la provincia de Sevilla. Medida de longitud. 5: Dicese de algunas frutas muy sabrosas. 6: (al revés) Dictador romano, vencedor de Mitriades. 7: Extremo inferior de la antena. Espadachin y pendenciero. 8: Villa de la provincia de Barcelona. Río de Aragón. 9: Arbol conífero. (al revés) Cortó. 10: Atreverse. Curada.

VERTICALES: 1: Aposento. Porción de materia textil dispuesta para hilarse. 2: Vano. (al revés) Cónsul romano antes de J. C. 3: (al revés) Río de Rusia, tributario del Mar Caspio. Material para la construcción. 4: Moneda romana. Cuerpo celeste. Hermana. 5: Cocimiento medicinal. 6: En el mar. Agarradera. Forma del pronombre. 7: Penitenciaria. Corta. 8: Nombre de varón. Alcorán. 9: Variante de un nombre de mujer. Producto lácteo.

Sol. al Crucigrama número 1.353:

HORIZONTALES: 1: Tere. Isar. 2: Orán. Dolo. 3: raZ. Golas. 4: Amasa. Osa. 5: Irán. 6: aloS. 7: Par. Natal. 8: Amina. Ama. 9: Roda. Acón. 10: Eras. Mana.

VERTICALES: 1: Tora. Paré. 2: éramA. Amor. 3: Raza. Arida. 4: En. Sil. naS. 5: Garona. 6: Ido. Asa. aM. 7: Solón. Taca. 8: Alas. Ramón. 9: Rosa. Lana.

LOS PARTIDOS DE DESEMPATE DE LA COPA JUGADOS AYER

Coruña y Valencia pasan a los cuartos de final

Vencieron al Alavés y al Las Palmas respectivamente

EL VALENCIA ELIMINA A LAS PALMAS

Barcelona, 27. — Valencia 4, (Seguí, Buqué, Pasieguito, Badenes); Las Palmas 1, (Macario).

Alineaciones:

Valencia: Quique; Quincoces, Monzó, Sócrates; Pasieguito, Puchades; Mañó, Fuertes, Badenes, Buqué y Seguí.

Las Palmas: Castellanos; Verde, Beltrán, Beneito; Mengó, Villar; Sanz, Vázquez, Antonio, Ricardo y Macario.

Arbitró Balcells, deficiente.

Los dos equipos son recibidos con aplausos y pitos. A las 5.32 pone en juego el balón el Valencia y desde el primer momento se ve más peligro en los avances valencianos, pero el conjunto canario se defiende muy bien, luciendo su central Beltrán una seguridad pasmosa. Al minuto, un centro de Buqué lo remata de cerca Badenes al cuerpo de Castellanos y poco después un tiro de lejos de Antonio, sale rozando el poste. A los 7 minutos, está a punto de marcar el Valencia, en pase de Fuertes a Badenes, que solo ante puerta, tira y el balón se estrella en la base del poste. Con mayor dominio del Valencia, transcurre todo el primer tiempo. A los 35 minutos se lesiona Badenes de consideración, y a partir de este momento es solo una simple figura decorativa. En un avance de Las Palmas, cerca del descanso, centra Macario y Antonio remata de cabeza fuera. Con empate a cero se llega al final del primer tiempo.

En el segundo, a los dos minutos, se lesiona Vázquez, que es retirado para vendarle la mano derecha y reaparece a los ocho minutos como extremo derecho, permutando con Sanz Hay un claro penalty de Beltrán a Seguí, que escapaba solo, y que el árbitro no señala.

Sigue el juego con ligero dominio valenciano y en un fuerte chut de Fuertes, el balón da en el poste.

A los 20 minutos inaugura el marcador el conjunto canario. Avance de Antonio, que tira desde cerca, despeja con el pie Quique y el balón va a Macario, que a meta batida, introduce el esférico en las mallas.

Sólo tarda un minuto el Valencia en lograr el empate, en centro de Fuertes que Seguí remata a la media vuelta. A los 25 minutos, otro centro de Fuertes lo remata de cabeza Buqué y consigue el segundo gol. Ahora el dominio valenciano es intenso y a los 37 minutos, marca el tercer tanto, en centro de Seguí, que Pasieguito desde cerca clava en la red. Seguidamente, decidido ya el encuentro, se retira Vázquez, y a los 39 minutos, el Valencia obtiene el cuarto gol, en una escapada de Seguí que centra y Badenes remata a la red.

Buen partido, competido y emocionante.

Por el Valencia, destacaron Quincoces, Pasieguito, Mañó y Fuertes; y por Las Palmas, Castellanos, Verde, Beltrán, que fué el mejor jugador sobre el terreno y Ricardo.—Alfil.

D. CORUÑA, 2; D. ALAVES, 0

Madrid, 27.—Esta tarde se ha jugado en el Estadio Bernabeu el encuentro de desempate de la Copa de Su Excelencia el Generalísimo entre el Coruña y el Deportivo Alavés. Se registró media entrada. Los equipos presentaron las siguientes alineaciones:

Coruña: Lestón; Rodolfo, Zubieta, Tomás; Cuenca Juananco; Polo, Bazán, Pahíño, Lechuga y Tino.

Alavés: Carlos; Sanz, Erezuma, Gorospe; Kaiku, Ibarra; Primi, Echeandía, Wilson Echániz y Arbaizar.

Arbitró el colegiado señor Arque.

Realmente, este encuentro careció de interés. Unicamente pueden salvarse como emocionantes los primeros minutos de la segunda parte, en que dominando el equipo de Vitoria, todos sus hombres se lanzaron sobre la meta coruñesa, con el fin de igualar el partido, ya que entonces el Coruña llevaba un gol de ventaja conseguido en la primera mitad. Tanta furia ponían los jugadores alaveses en este empeño, que en una de las ocasiones y a consecuencia de un centro de Primi, se lanzaron dos o tres jugadores del Alavés al remate, entre ellos Wilson, quien chocó con el defensa central Zubieta, cayendo los dos sobre el terreno, mientras Lestón resolvía difícilmente el que el balón llegara dentro del marco. Wilson, aunque se levantó del terreno, se fué a los vestuarios para no reaparecer y el Alavés con diez hombres y realizando un esfuerzo superior a todos sus deseos y esperanzas, había agotado sus reservas y decayó hasta tal punto que flotaron ya hasta el final sobre el campo.

El primer tiempo fué bastante igualado y en él supo sacar provecho el Coruña, marcando Pahíño a los 24 minutos, el primer gol de cabeza en un pequeño lío que se armó ante la portería de Carlos.

Los avances del Alavés en este tiempo fueron más numerosos, pero desacertados sus delanteros en el momento de tirar a gol, mientras que los coruñeses, que realizaron menos viajes a la portería de Carlos, daban sensación de más peligro, aunque la defensa alavesa supo responder—por lo menos en esta primera mitad—cortando todo peligro que pudiera acercarse a su marco.

Contados ya los primeros momentos del segundo tiempo con esa furia de los jugadores de Vitoria, en la que desperdiciaron energías, se vinieron abajo de repente cuando el extremo derecho coruñés Polo marcaba el segundo tanto para el equipo gallego con un tiro cruzado desde el ala derecha y a media altura, que no pudo detener Carlos. Iban entonces 37 minutos de juego y desde este momento el Coruña se impuso rotundamente y no marcaron más goles porque sus delanteros no tuvieron tampoco una gran tarde.

En la segunda parte, el Alavés marcó un gol por medio de Echeandía que fué anulado por el árbitro por fuera de juego.

En el equipo de Vitoria han destacado sus defensas, Erezuma y Gorospe; el medio Kaiku e Ibarra y el extremo Primi y Wilson hasta que abandonó el terreno de juego.

Por el Coruña, Lestón, Zubieta, Rodolfo, Cuenca y en la delantera el extremo Polo y Bazán.

El arbitraje del señor Arque, discreto.—Alfil.

GANADEROS, VAQUEROS, LECHEROS
La mejor semilla de maíz forrajera, es la de la Casa «SEMISA»
Depositario exclusivo:
Establecimientos
HERACLIO DOMINGUEZ
Palencia

anuncios por palabras

GRUPOS DE RIEGO a gasolina y eléctricos de las mejores marcas. Mangueras, Norias, Bombas «Verta». Bombas de jarro y aspirante-impelente. Almacenes de Maquinaria, Hijo de Feliciano Ortega.

LAVADORAS, termos eléctricos, dos en uno. Pastor.

ARTICULOS para regalos prácticos, ventas al contado y a plazos. Pastor.

PLACAS uralita para tejados, tuberías, accesorios, azulejos, etc. Uralita. Agencia Oficial, José Antonio, 43. Teléfono, 1455. Palencia.

CALEFACCIONES Arias. Cuartos de baño. Menéndez Pelayo, 7. Teléfonos, 2647 y 1829.

COCINAS económicas con encimera pulida, precios de fábrica. Véalas en Maquinaria Urbón. Palencia.

VENDO planta tomate, lechuga. Plaza Abastos. Frente Salchichería Luis Peña.

COMPRO Ruso basculante, buen estado. Tirso Martínez. San Pedro, 33. León.

VENDESE máquinas segar, «Ajuria», empacar alfalfa e incubadora 300 huevos; serret y carro toldo, aperos labranza. Eusebia Pablo. Tariego de Cerrato.

SE VENDEN quince ovejas emparejadas y quince lecheras. Para tratar, con Petra López. Cevico de la Torre.

SE NECESITA sirvienta de 35 a 50 años, para señor solo, en Castrillo de Onielo. Jesús Ordóñez.

POR ADQUISICION de otro para ambos usos, vendo grupo riego 5 HP., inglés, marca «Petter», en perfecto estado y funcionando. Máximo Vega. Arenillas de San Pelayo.

VENDO segadora «Deering», internacional, baño en aceite, seminueva; una serret con toldilla; sembradora San Bernardo. Manuel Villamuza. Cisneros.

SE VENDEN 56 hectáreas de monte, finca de Ramírez, Quintana del Puente. Para tratar, en Valbuena de Pisuerga. Hijos de Celso Mínguez.

SE VENDE un cerdo de unos 150 kilogramos, en Valbuena de Pisuerga. Lucilo Castaño.

VENDO casa, llave en mano, en Grijota. Florencio Pazo. Informes, Antonio Ibáñez.

SE VENDE casa. Avenida Santander, 15. Tratar, Félix Tejedor. Santa Ana, 23

ACCESORIOS para tuberías, por partidas. Precios de fábrica. Pastor. M. Lafuente, 20. Mayor, 130.

GRUPOS PARA RIEGO y usos domésticos, eléctricos y a gasolina. Marca de garantía, facilidades de pago. Almacenes de Maquinaria, Fidel Diego García. Palencia.

PRENSAS para uva y husillos para lagar, cultivadores, arrobaderas para caballería y tractor, motores eléctricos, gasolina y aceite pesado y maquinaria en general. Tejeda y Díaz S. L. Palencia.

PLANTA tomate, lechuga, pimiento, berza, repollo. Carretera Valladolid. Emilio Aguado.

SE ARRIENDA taller de herrería, provisto de herramienta y soldadura autógena. En Paredes de Nava. Zoilo Mazariegos.

VENDO 40 ovejas emparejadas. En Villanuño de Valdavia. Prisciliano Macho.

SE VENDE máquina segadora «Deering», antigua, seminueva. Fuentes Valdepero. Metodio Aragón.

SE OFRECE chica para servir, de 45 años, para señora o sacerdote. Informes, Paulina Suazo. Amusco.

SE VENDE planta de tomate y pimiento. Teódulo Robles. Puente de Hierro, segunda huerta, derecha.

PERDIDA Carnet Familia Numerosa. Gratificaré entrega, en Ruiz de Alda, 4 (Almacenes).

DOS DOLARES por cinco pesetas. Envíenos cinco pesetas y recibirá dos ejemplares distintos de la popular revista «Dólar». en los que encontrará: Consejos, procedimientos, ideas y sugerencias para triunfar en cualquier profesión. Apartado, 661. Madrid.

CIRUJANO-Callista. Se acabó el sufrir de los pies. Compruébelo en la Clínica Reyero. Alonso Fernández de Madrid, 2. Frente Correos.

TRANSPORTES económicos, de dos a cuatro y media toneladas. Avisos: Teléfono, 2943 y calle Mayor, 4, 1.º, izquierda.

TUBERIAS de hierro negro y galvanizado, soldado y forjado, tuberías y plancha de plomo. Pastor. M. Lafuente, 20. Mayor, 130.

SE VENDE casa, calle Santiago, 19. Frente Fábrica de Armas.

GAVILLADORAS y guadañadoras de acero «El Ciervo», muy ligeras, cosechadoras, aventadoras a mano y motor, ensacadoras metálicas dos y tres ventiladores, motores, piezas de recambio. Almacenes Pinacho.

REMOLQUES todos tamaños, inmejorable construcción, arados fijos, reversibles y cultivadores para tractor y caballerías, motores y grupos eléctricos, de petróleo y aceite pesado, correas, cojinetes, poleas, básculas, carretillos. Solicite catálogos en Almacenes Pinacho.

BAR CANTABRICO. Selecto marisco todos los días. Servicio a domicilio. Teléfono, 3201.

PLANTAS, vendo, tomate. Allende el Río. Antoliano Rojo.

«AUTOMOVILES Aja». A partir del día primero de mayo, el servicio de línea Guardo-Palencia, saldrá de esta capital a las seis de la tarde. La Empresa.

VENDO 50 ovejas emparejadas, en Villaires. Cándido Maldonado. Villapún.

REMOLQUES «Alvaro», para usos agrícolas, tres toneladas, 22.000 pesetas; 4 toneladas, 24.000 pesetas; 5 toneladas, 26.000 pesetas; 6 toneladas, 30.700 pesetas. Carretera la Esperanza, 40. Teléfono, 3761. Valladolid.

VENDO casa con cuadra y pajar, sitio céntrico, llave en mano. Teodoro Guerra. Saldaña.

OFICIAL mosaista, soltero, para San Sebastián, se precisa. Escribir: F. P. «Alas». San Sebastián.

MOSAICOS hidráulicos, últimos modelos. Materiales de construcción «La Primitiva». Osorno (Palencia).

MUEBLES. Ferretería. Artículos regalo, máquinas coser «Alfa», al lado de la estación. Florencio Alonso. Osorno.

MAQUINAS punto, modelo especial patentado, rodamientos ocho guiahilos. Enseñanza gratuita domicilio. Máximas facilidades. Imperio. Montera, 32. Madrid.

VENTA directa de fábrica, sin intermediarios. Muebles Sáiz Pardo. Torrelavega. Representante en Palencia, Prudencio Moral. Avenida Simón Nieto, 34, 3.º.

EXTRAVIO de dos caballos, uno negro y otro rojo. La Puebla de Valdavia. Daniel Treceño.

FRANCISCO Madrigal Martínez. Avenida Manuel Rivera, 26-28. Mosaicos «La Hortensia». Materiales de Construcción.

NEUMATICOS, correas de ventilador, correas trapezoidales. Navamuel. Casada del Alisal, E. Teléfono 1937.

TRANSPORTISTAS. Labradores: Navamuel vende el remolque mejor construído y más barato.

SE VENDEN 14 ovejas emparejadas. Para tratar, Pablo Campillo. Buenavista de Valdavia.

VENDO dos máquinas, una elevadora-ensacadora, «La Triunfadora», número 2, cuatro campañas, con motor «Rex», y aventadora grande, con motor «Dehere», por comprar otra mayor. Epifanio Alba. Las Cabañas de Castilla.

SE NECESITA sirvienta asistir niña de 3 años y al padre. Informes, «Sastrería García». Saldaña.

USTED se sentirá otro y tendrá mayor optimismo, más seguridad en sus propios medios, cuando lea la colección de la revista «Dólar» de 1954. Un libro del máximo interés para todos. «Dólar» Apartado, 661. Madrid. (60 pesetas el tomo).

VESTIDO de niña Primera Comunión, vendo. Cirilo Tejerina, número 6, segundo.

VENDO solar Avenida Valladolid. Almacén de maderas Hernando. República Argentina, 7. Teléfono 2811.

¡¡NECESITAMOS!! Sirvientas, cocineras, doncellas. Agencia Roldán. Lotería, 3, 4.º, derecha. Bilbao.

NECESITO oficial de carretería. Teodoro Prádanos. Baltanás (Palencia).

VENDO máquina trilladora, marca «Ajuria», núm. 1, seminueva. Para tratar, con Luciano Alcalde. En Hijosa de Boedo.

VENDO 25 ovejas emparejadas. 12 borras. Crescenciano García. Villapún.

SE VENDEN 60 cántaros de vino. Vda. de Luis Gangas. Villamuera de la Cueza.

MAQUINA aventadora, buen uso, vende en Villlaherreros, Eusebio Lorenzo.

GABINETE seminuevo, se vende. Modesto Lafuente, núm. 18, bajo, A.

VENDENSE ruedas carro vacas, seminuevas y carro varas; en Osorno. Arsenio Pérez.

SE VENDE máquina de beldar, en Villovieco. Andrés Redondo.

VENDO una burra 10 años, burro 3 años. Marcelo Cortés. Añoza.

VENDO máquina aventadora buen uso. Santiago Paniagua. Paredes de Nava.

VENDO perro pastor, de confianza. Gabino Silva. Villarramiel.

VENDO corte alfalfa o arriendo por temporada. Antonio Palenzuela. Venta de Baños.

VAQUERO, se necesita. Carretera de Villamuriel. Vuida de Penados.

SE VENDE casa sitio céntrico, llave en mano. Informes: Emilio y Teodoro. Casas del Parque, 19, 2.º, derecha.

SIN TRASPASO, alquílase local con instalación comercial, está céntrico. Informes: Teléfono, 3244.

PLANTA de tomate, se vende. Huerta Harinera «La Julia». Palencia.

VENDO vestido señora, azul marino, estampado; sombrero caballero, gris. Mayor Principal, 191, 2.º, izquierda.

CABALLERO solicita pensión familiar, con baño o ducha. Peluquería Figaro. Estrada, 22.

VESTIDO Primera Comunión, niña, vendo. Mayor, 217, 2.º.

VENDO 250 ovejas emparejadas, juntas o a escoger. Dehesa Mayuelas. Renedo Valdavia.

VENDO 109 ovejas, 85 de vientre, con 40 corderas y 23 cancinas. Boadilla del Camino. Eusebio Mediavilla.

VENDO consola Luis XV. Precioso mueble-bar. Muebles finos. Acitores. Estrada, 20.

SE NECESITAN dos sirvientas. Inútil presentarse sin buenas referencias. Informes, en esta Administración.

SE VENDE vestido Comunión, niña. Queipo de Llano, núm. 10. Sastra.

VENDO carro vacas. Guzón de Ucieza. Isidoro de la Hoz.

AGENCIA DE VIAJES, acreditada Grupo A, establecería Delegación en la plaza, preferible industriales relacionados con el Ramo. Ofertas detalladas, al Apartado 12150. Madrid.

ATENCION. Solamente hoy. Anticuario de Madrid, paga sorprendentemente muebles, cuadros, objetos varios. Avisos: Hotel Central. Teléfono, 1990. Habitación número 30. Señor Domínguez.

Valore la atención valorando el regalo
Los de "SALAMANCA"
CUESTAN LA MITAD Y VALEN DOBLE

Dalí "desintegra" la cara de Lawrence Olivier en un retrato

Será una figura de la era atómica, dice

Londres, 2. — El pintor español, Salvador Dalí, ha visto brevemente a Sir Lawrence Olivier, y le ha dicho después que con una sesión había tenido bastante para hacer su retrato.

«Ya está acabado», dijo Dalí. Añadió que Sir Lawrence Olivier «sería una figura de la era atómica, pues en cuanto le ví me dí cuenta de que un lado de su cara debería ser muy fea y el otro muy hermosa. Su desintegración absoluta aparecerá en un lado desu cara».—Efe.

ANTONIO NO ESTA COMPROMETIDO

Londres, 27. — El bailarín español Antonio, ha desmentido que esté comprometido para casarse con la modelo inglesa Joan Broth. Su representante dijo: «Antonio no está comprometido con nadie».

Sin embargo, Joan North ha insistido en que sí están comprometidos. Ha explicado a los periodistas que Antonio la pidió relaciones hace un mes y que ella aceptó inmediatamente.—Efe.

M.C.D.2022

EDUCACION Y CULTURA

MERIDIANO DE PARIS

LA OPERA "NUMANCIA" BASADA EN UNA TRAGEDIA DE CERVANTES

Los poetas contra los compositores

La vida artística francesa se muestra rebosante estos días. Y en ella, aparece siempre la nota española; al otro lado de los Pirineos, desde los días de Corneille, se busca frecuentemente inspiración en nuestra literatura y en nuestro arte.

Así, por ejemplo, el día 18, se estrenará la ópera Numancia, basada sobre la tragedia de Cervantes, en la que canta el heroísmo de aquellos defensores de su independencia frente a la invasión romana. Madariaga la ha adaptado al francés y la música corre a cargo del compositor Henri Barraud, lo que constituye un acontecimiento en la vida musical parisién; desde hace muchos años la ópera francesa no estrenaba ópera alguna de compositor viviente.

Otra nota española la da la exposición de pintores ingenuos de nuestro país. Alguien en viaje por la península, ha encontrado esos cuadros, pintados sobre cristal, que se encuentran en los hogares modestos de las villas y aldeas de España. Constituye esta pintura una revelación para los modernistas amantes de la pintura; ven en esa ingenuidad inspiración y gracia.

Los poetas de hoy, lo mismo que los de ayer, muestran su irritación hacia los compositores, que se ven atraídos por la tentación de poner en música sus mejores obras. Esa indignación es ya vieja.

--Prohibo --decía Victor Hugo en su testamento-- que se ponga en música y versos.

Y por su parte, Goethe no era menos expeditivo: no quería que ningún músico profanase la belleza de su palabra rimada; lo sumo hubiera otorgado que Mozart redivivo hubiese atacado la empresa de poner música a su obra favorita, el Fausto.

Sin embargo, aquella prohibición, que le valiera al autor de la «Leyenda de los Gigkoss», el placer de ver completada su obra con la gracia y popularidad del pentágrama, no salvó, por su bien, a Fausto de semejante destino. Goethe moría en 1832 y en ese mismo año un compositor ganaba el Premio de Roma, en música: Ambrosio Thomas sintió la tentación de llevar a la música la obra del gran poeta germano.

Posteriormente fué Gounod, quien en 1859 llevó con más éxito el Fausto a la ópera. Fué la época en la que los grandes músicos sintieron la atracción de la poesía y de la literatura en general. Gounod siguió el camino primeramente emprendido poniendo en música igualmente a Romeo y Julieta; Massnet siguió ese ejemplo con el Cid, y desde entonces las grandes obras románticas buscaron el apoyo de la música para hacerse universales y populares en todos los países. Son muchos más los que han oído las óperas, que los que han leído los dramas o los que han visto presentar, sin el adorno de la música.

Los poetas de hoy están contra esa orgullosa decisión de sus antepasados Victor Hugo o Goethe y buscan compositores, que unan, como Berlior y Gounod su nombre al de los grandes dramaturgos o trágicos. Sin embargo, la idea no parece tener eficacia, al menos en Francia, si bien en Alemania esas obras conjuntas de la poesía y de la música son recibidas con gran aceptación y frecuentemente presentadas.

La semana de Cannes está al abrirse y el cine francés no se encuentra en buenas condiciones para llegar a ese Certamen internacional. Hubieran sido precisas las cien películas requeridas para intervenir con todos los derechos y por un margen mínimo. Francia queda poco menos que fuera de su propia competición.

Los críticos están descontentos de la producción francesa, «miseria en Cannes», claman ellos y sólo tienen puestas sus esperanzas en una película de André Cayatte, titulada «La Dossier Noir», la cual creen adapta para figurar en una competición internacional, como preferencia a otra cualquiera.

Hay otras películas francesas destacadas, pero vistas con ojos no buenos por los jueces y el público.

Domingo, día 1 de mayo, en Palencia
Los tres novilleros más discutidos
ANTONIO PASCUAL, ABEL GOMEZ Y "EL TORTA"

Palencia debe honrar a sus hijos ilustres

Es una de las pocas ciudades que no cuenta con monumentos públicos, dedicados a enaltecer su memoria

PALENCIA es una de las pocas ciudades españolas que no cuenta con monumentos dedicados a enaltecer la memoria de sus hijos ilustres. Ni un busto siquiera en los jardines y paseos públicos, y no digamos estatuas, como las del Conde Ansúrez o Zorrilla, de Valladolid, pongamos por caso. Y no es que nos falten personalidades merecedoras de este enaltecimiento. Antes al contrario, de dentro o fuera, es decir, de la ciudad y de los pueblos, Palencia puede enorgullecerse de haber sido cuna de figuras estelares en todas las facetas de las actividades humanas, desde un Alonso Berruguete hasta un Marqués de Santillana, desde un Ponce de León hasta un Jorge Manrique. Nos hemos contentado con dar su nombre a una calle o a un Centro, pero sin rendirle ese otro testimonio de veneración y recuerdo, eternizado sobre la piedra, para estímulo y orgullo de las generaciones futuras. Ellos son, en cierto modo—de seguir la teoría carlilyana—el «alma» de Palencia. Ellos le dieron prestancia y honor, tejiendo su Historia, como protagonistas, moldearon ese espíritu que afincado en el pasado, es sustancia también del presente y clave del porvenir.

Ahora se ha creado—con un acertado criterio—una nueva Delegación de la Alcaldía, encargada de las cuestiones de Cultura. He aquí una tarea que debería abordar. Estudiar la glorificación pública de los grandes palentinos, que fueron honra y prez de la tierra, colocando sus efigies—aunque fueran modestas—en lugares adecuados: Jardinillos, Salón, etc. Servirían, a la vez que de ornato, de testimonio fehaciente de que Palencia no olvida a los suyos. Ya sabemos el famoso apotegma: pueblo que honra a sus hijos, es pueblo que se honra a sí mismo.

Exámenes libres en el Instituto para los alumnos de Cuarto y Sexto Cursos

Darán comienzo los días 9 y 16 de Mayo respectivamente

INSTITUTO NACIONAL DE ENSEÑANZA MEDIA «JORGE MANRIQUE» DE PALENCIA

Para dar cumplimiento al telegrama circular del Iltmo. Sr. Director General de Enseñanza Media, recibido en este Centro el día 23 de los corrientes y con el fin de que los alumnos de cuarto y sexto curso se encuentren examinados y calificados para las fechas en que comenzarán las matrículas de Grados Elemental y Superior, se pone en conocimiento de dichos alumnos de cuarto y sexto curso, que los exámenes comenzarán el 9 y 16 de mayo respectivamente.

Palencia, 27 de abril de 1955. — El Director.

Representante del tractor "LANZ" para esta provincia
D. Félix del Paso Sahagún
Mayor Principal, 244. PALENCIA

La Iglesia de Villalcázar de Sirga, el segundo monumento románico-ojival del mundo, después de Santiago

Dice el P. Castro, S. J., hijo ilustre de dicha villa

En Coruña habla sobre sus viajes por Asia y América

El Padre Castro, S. J., ha dado varias Conferencias en La Coruña, expresando las impresiones de sus viajes alrededor del mundo. Con él se ha entrevistado un redactor de «El Ideal Gallego», quien escribe:

El Padre Castro es palentino, de Villalcázar de Sirga.

—Que, por cierto —dice— tiene el segundo monumento románico ojival del mundo, después de la Catedral de Santiago.

Por una derivación de la charla, sin haber concluído con la síntesis biográfica del Padre Castro, surge el tema internacional del día: Bandung.

—Es lo más importante que hoy ocurre en el mundo, aunque no queramos comprenderlo así.

—¿Por qué?

—El tan repetido peligro amarillo está concentrado en este lugar. China está allí y China es el mayor peligro para el mundo actual; mayor peligro que el de Rusia. Creo que la misma Rusia ha comenzado a temerle. Pasemos una rápida visual: los 601 millones de chinos de que habló Mao Tse Tung; los 380 de la India; los 87 del Japón...

—Pero ¿existe peligro comunista en el Japón?

—Le contestaré con las palabras del presidente de los médicos católicos del Japón, que vi publicadas estos días. Manifestaba este señor que es fuerte la corriente comunista, sobre todo entre obreros e intelectuales.

Continuamos con el Padre Castro. Nació en 1905, estudió en Comillas e ingresó en la Compañía de Jesús en 1928. Terminó sus estudios en Salamanca, Holanda y Bélgica. Durante nueve años estuvo entregado a la propaganda misional en el N. O. de España y en La Coruña varias veces. Dió la vuelta al mundo. Mejor dicho, vuelta y media. La completa vamos a hacerla rápidamente con él.

—¿Cuándo salió para China?

—El 6 de diciembre de 1947, con otros siete misioneros. De Barajas a Roma, Tel Aviv, Karachi, Calcuta.

—Detengámonos en la India un momento.

—Es un país con 380 millones de personas y sólo cuatro de católicos, con una inmensa religiosidad. Junto al aeropuerto de Calcuta puede ver un cercado para aves y vacas sagradas.

—¿Las sacrifican a sus dioses?

—¡No! Todo lo contrario. ¡Uff!... Dice una escritura india que el que mate una vaca sagrada se pudrirá en los infiernos tantos años cuantos pelos tenía la vaca sacrificada. Es una pena para un misionero comprobar que adoran a tantos dioses.

—¿Muchos?

—Más de 330 millones.

—Produce algo de hilaridad, Padre.

—Lo comprendo. ¿Seguimos viajando?

—Con mucho gusto.

—Ahora estamos en China. Como dato casi único voy a decirle que cuando llegue había más de cinco mil misioneros y misioneras extranjeros y ahora hay unos cuarenta. Ya es bastante para calibrar la obra de destrucción del comunismo. Estuve quince meses en China.

—¿Algo curioso en este período?

—Para mí es el país de los contrastes. Shanghai, con seis millones y medio de habitantes, con rascacielos y chozas miserables; con automóviles americanos último modelo y los «richares», de tracción humana.

—¿La siguiente etapa?

—Filipinas. Allí estuve un año. Es la única nación católica de todo el Extremo Oriente. Otra gran obra española. Un país de catolicismo en medio del desierto de la paganía. Destaca la gran Universidad de Santo Tomás de los Padres Dominicos, con más de veinte mil alumnos.

—¿Y del Japón?

—Visité lo más interesante de Tokio. Luego Hiroshima. Con un superviviente y héroe de la bomba atómica, que puso su sacerdocio y sus conocimientos al servicio de los atacados. Convirtió el noviciado de los Jesuitas, del que era rector, en hospital.

R. P. CASTRO, S. J.

—¿Cuál fué el próximo salto?

—A Cuba. Allí hice propaganda misional por medio de la televisión. Todos los domingos el programa «Misa por T. V. y charla del Padre Castro». Actué durante tres años con dos programas semanales.

—¿Es igual la televisión americana a la europea?

—No. La americana es libre, subvencionada por grandes empresas. Pagan cifras fabulosas por sus programas. Por ejemplo, el obispo auxiliar de Nueva York, Monseñor Fulton Sheen, percibe un millón de dólares por hablar 26 medias horas. Estos ingresos los emplea en la propagación de la fe y hospitales.

—¿Y la europea?

—Es dirigida, con la ventaja de que dedica más tiempo a la educacional, bien sea político, social o moral, pero con menores recursos.

—¿Ultima etapa?

—La primera, como si dijésemos: La Coruña. Después de esta circunvalación ya se pueden decir algunas cosas.

—Desde luego. La prueba la tenemos aquí mismo.

J. V. S.

TERTULIA LITERARIA

Restauración de la casa y jardines donde vivió Cervantes, en Valladolid.- Una nueva obra de Tennese Williams.-

¿Frase feliz de Simenón?.- Un sillón en la Academia para Calvo Sotelo.-Juegos Florales en San Fernando (Cádiz)

Pocas novedades aportó en esta semana la "Tertulia Literaria". Casi todos los contertulios vinieron en blanco, y nuestro "block", se quedó idem de idem.

--En Valladolid se pide, con bastante fundamento, claro, el adecentamiento y restauración de la casa y jardines donde habitó don Miguel de Cervantes Saavedra, hace 350 años. Al parecer, algunas dependencias de esta casa y, sobre todo, los jardines, que forman parte de la calle Miguel Iscar, y están levantados sobre lo que fué ramal sur del Esgueva, no están todo lo bien conservados que la memoria y personalidad del ilustre "Príncipe de los Ingenios" merece. Y así, don Antonio Hernández Higuera, desde "El Norte de Castilla", de la vecina ciudad, pide el adecentamiento de la casa, (sotabancos y desconchados de techos) de los jardines y de la calle, y la colocación de un rótulo bien visible en la portada que dijera "Casa-Museo Cervantes" o "Museo cervantino"; pues la localización del recinto, para los no familiarizados con las calles de Valladolid, turistas, principalmente, es bastante difícil. También interesa la colocación de una puerta y verja en el jardín bajo.

--Bien lanzada la indicación "a quien proceda". Interesa conservar y exaltar los lugares que tejieron bellos capítulos de nuestra historia.

--Tennese Williams, el gran escritor norteamericano, autor de "Un tranvía llamado deseo", "El zoo de cristal" y tantas obras de fama mundial, ha estrenado recientemente en Nueva York su nueva comedia "Cat en a hot tin roof", algo así, en buen castellano, como "El gato sobre un tejado de lata muy caliente". Esta obra, al parecer, es muy amarga y dura, a pesar de su título kilométrico e intranscendente; y ha obtenido gran éxito el día de su estreno, tanto por público como por crítica, hasta el punto de que el Círculo de críticos teatrales de Nueva York la ha escogido como la mejor comedia de la temporada teatral 54-55, declarándolo así con nueve votos. La segunda clasificada en esta selección, ha sido la obra de William Inge "Bus stop" (Parada de autobús), que consiguió ocho.

--Georges Simenón, el buen escritor inglés, feliz creador del Inspector Maigret, ha hecho una reciente visita a Europa, después de larga permanencia en Norteamérica. En París, con ocasión de una entrevista periodística sobre el matrimonio, declaró: "La diferencia entre los dos sexos no es mucha. Consiste en que los hombres lo prometen todo y no dan nada, y las mujeres no prometen nada, y lo dan todo".

--¿Buen psicólogo? Mantengamos la interrogante, por si acaso las excepciones superan la regla.

--El gran artista del paladar, Brillat Savarin, cuyo bicentenario del nacimiento se celebra estos días, vuelve a estar de moda con su obra "Fisiología del gusto". En ella intenta demostrar, y a menudo lo consigue, que, hasta para comer, hace falta cierta espiritualidad. "Los animales se sacian --dijo--; el hombre come; el hombre espiritual es el único que sabe comer".

--Un tema que sirve de comentario por los medios literarios nacionales, es el reciente nombramiento de don Joaquín Calvo Sotelo, para ocupar el sillón L, en la Real Academia. Sillón que, como se sabe, perteneció un día, aunque no lo ocupase, a don Jacinto Benavente; y que, posteriormente, hasta su fallecimiento, ostentó el novelista andaluz Gómez Anaya.

--Cerraremos la sesión con una convocatoria: la hace la Academia de San Romualdo de Ciencias, Letras y Artes de San Fernando (Cádiz), organizando los V Juegos Florales. Habrá dos temas: Composición poética, de tema y metro libres, y trabajo en prosa, también sobre tema libre. Máximo cien versos, y cuarenta cuartillas, respectivamente. No firmados, sino enviados con plica. Los premios: 5.000 pesetas, y flor natural, la poesía; y 3.000 para la prosa. Los trabajos deberán ser enviados al secretario de la Academia, calle Sánchez Cerquero, 22, indicando "Para los Juegos Florales". Plazo, hasta el día 1 de Junio de este año. (Los contertulios tomaron nota, y, seguidamente, hicieron mutis hacia la calle).—F. B. C.

EL SIGLO XX EL SIGLO DE LA MEDICINA

Los tres horribles mostruos-el "Lanshing", la "Brunehilda" u el "León"-han caído bajo la vacuna del joven bacteriólogo Salk

Gracias a la generosidad de los Estados Unidos, y a los esfuerzos del joven bacteriólogo de Pittsburg, Dr. Salk, la bestia de la poliomielitis ha caído vencida. Esa parte de victoria constituye una alegría no sólo para las madres y los padres de las jóvenes víctimas de ese mal, que veían sus ilusiones desechas ante esa enfermedad que cortaba la gracia de la vida de sus hijos, sino para el mundo entero.

Han caído a la vez los tres virus horrendos, que la difundían. Son éstos el «Lanshing», «la Brunehilda», y por último «el León». Los tres tienen el mismo destino. Como antes el cólera y posteriormente la viruela, la poliomielitis deja de ser una enfermedad invencible y una plaga para la humanidad. El trabajo realizado es inmenso y bien merece fijemos la atención del lector en la empresa heroica realizada.

El camino para la victoria ha sido muy difícil, y desde los primeros siglos de cultura de la humanidad, se advierte la presencia de este gravísimo mal. La primera advertencia del hombre se observa en un bajo relieve egipcio, que se conserva en un museo de Copenhague: allí se ve a un muchacho con una pierna atrofiada, y ya en tiempos más modernos, hacia finales del siglo XVIII, Michel Underword hablaba en un tratado de medicina de la parálisis infantil aguda. Desde 1840 a 1890, se advierte el carácter infeccioso y epidémico de esta dolencia. La estudian por vez primera el alemán Heine y el suizo Medin, dándose frecuentemente el nombre del mal de Heine-Medin, hasta que posteriormente el doctor Weikmann, insistiendo sobre los estudios anteriores localizó la afección en la sustancia gris medular, llamándola poliomielitis (de «polio», gris y de «myelos», medula).

LA BATALLA

La batalla ha sido dura y en Viena han tenido lugar una de las escaramuzas que llevaron al triunfo final. Allí pudo observarse que si se inyecta esa sustancia gris infecta en un mono, pronto pierde el uso de sus miembros y sucumbe a la enfermedad.

A partir de esta fecha, hacia 1908, los esfuerzos de los sabios tendían a aislar los virus, que pudieran originar el mal y el contagio. Después de la primera guerra mundial, faltos de recursos, los médicos detuvieron sus experiencias. Pero posteriormente, un caso inesperado lanzó de nuevo sus trabajos por este camino.

Franklyn Roosevelt, paralítico él mismo, insistió sobre los médicos, cuando subió a la presidencia de los Estados Unidos para que dirigiesen sus experimentos sobre este terreno. Y desde aquel día, cayó sobre los laboratorios un verdadero río de oro: gracias a esto, las etapas se hicieron más ligeras.

--Primero se descubrió que los virus eran tres y no uno, como se creía.

--Y luego, se les empezó a cultivar con facilidad sobre tejidos humanos.

--Y por último, el doctor Jonas Salk logró dar con una vacuna compuesta de la suspensión de los tres virus muertos por el formol.

Durante muchos años, este hombre, que apenas cuenta 4 0años de edad, se lanzó con verdadero entusiasmo a la lucha. Apenas había obtenido su diploma en la Universidad de Nueva York inició sus estudios de especialización y más adelante se presentó a la oposición del Laboratorio de Investigaciones de Virus de la Universidad de Pittsburg; allí encontró los medios necesarios para llevar sus estudios a feliz término.

A su labor figura con justo título y muy de cerca el doctor Enders, que logró hace seis años localizar los virus y distinguir a la vez su naturaleza especial.

LA ETAPA FINAL

La batalla final se dió con los monos; no menos de treinta mil han sido sacrificados en los distintos ensayos y por último, el doctor Salk hizo su más extrema heroicidad, vacunando a sus dos hijos.

--Eso--contestó el profesor a una pregunta con afán de crítica-- no fué un atrevimiento, sino un acto de confianza en la ciencia.

"RUTAS DE ARTE E HISTORIA"

La excursión a Becerril, Paredes y Cisneros ha despertado gran interés

A los concurrentes se entregará una pequeña guía de los lugares a visitar

Es grande la demanda de «tickets» para concurrir a la primera excursión del ciclo que organiza «Rutas de Arte e Historia», del Círculo Cultural del Movimiento, y que, según se ha anunciado, tendrá lugar el próximo domingo, día 1 de Mayo, visitándose los monumentos arquitectónicos y joyas históricas y pictóricas que existen en las localidades de Becerril de Campos, Paredes de Nava y Cisneros.

De ahí que se recomiende a los amantes de la historia y de la cultura, que tienen propósito de sumarse a esta primera excursión, se apresuren a recoger el «ticket» correspondiente, en la Jefatura Provincial del Movimiento (calle Menéndez Pelayo, número 25, piso primero), a la mayor brevedad posible, pues, de otra forma, corren el riesgo de ver agotadas las limitadas plazas de que se dispone en el autocar, pues ya han sido retirados más de la mitad de los boletos.

Según se ha dado a conocer, en esta primera excursión, se recorrerán detenidamente tres pueblos tan cargados de Historia, y cuyo nombre aparece unido a las figuras señeras de los Manrique, los Berruguete y el Cardenal Cisneros. En esta ruta, al igual que en las demás proyectadas por el Círculo Cultural del Movimiento, y que, oportunamente se darán a conocer, comprenderá mañana y tarde del domingo —se saldrá de Palencia sobre las once de la mañana, para regresar en las primeras horas de la noche—, a fin de que la visita a las distintas localidades sea lo más detenida posible, pudiendo admirarse satisfactoriamente, todas las joyas de arte y monumentales que se guardan en las iglesias y casas solariegas de los personajes históricos referidos. Dado lo interesante del itinerario, y la palabra fácil y perfectamente documentada del doctor don Alberto Casas, que será el «cicerone» encargado de explicar los diversos detalles y bellezas arquitectónicas de toda índole que se guardan en las localidades objetó de la excursión, es presumible suponer que ésta resultará verdaderamente instructiva y amena.

A cada uno de los excursionistas se entregará una pequeña guía de los tres lugares a visitar, ilustrada con fotografías. La salida, fijada a las once de la mañana, será desde la citada Jefatura Provincial del Movimiento, sede provisional del Círculo Cultural, en la calle Menéndez Pelayo.

Feria de LA SANTA CRUZ
EN ASTUDILLO
Tendrá lugar los días 3, 4 y 5 de Mayo
Para toda clase de ganados

EL SEÑOR
D. JUAN MARTINEZ SOLLA
de "Panificadora Palentina"
Falleció en Porriño (Pontevedra) el día 26 de Abril de 1955
Víctima de accidente
A los 33 años de edad
D. E. P.

El Consejo de Administración de "Molturadora Palentina Coruñesa", S. A. y su personal y el de "Panificadora Palentina",

Ruegan una oración por el eterno descanso del finado.

M.C.D.2022

Nuestras crónicas del extranjero

LA LUCHA POR LA LANA

Las fibras artificiales son tan inferiores, que no admiten competencia

Londres.—(Servicio especial de nuestro corresponsal).

Hay por el mundo otras luchas, distintas a las políticas, que convenientemente conocidas, podrían atraer nuestra atención mucho más que aquéllos: tal es el caso de la batalla, que se libra actualmente entre la lana y las fibras sintéticas.

¿Cuál es el estado de esta guerra, que dura ya hace no pocos años? En el mercado, está bajando de forma extraordinaria la producción de la lana; hace 150 años, era el primer producto mundial; hoy está en tercer lugar. No representa sino el 14 por ciento de la producción mundial en lugar del 78 por ciento en 1800. Hoy viene detrás del algodón, que tiene el 65 por ciento de la producción mundial y de las fibras sintéticas, que ocupan el 16 por ciento. Antes de la guerra mundial, se producían 47.000 toneladas; hoy, conforme a las estadísticas imprecisas de 1954, apenas si llega a las 15.000.

El público siente especial devoción por los nuevos tejidos, que además son más baratos, y cada vez son utilizados en un número creciente de casos lo que da lugar a que se pueda hablar con estricta lógica de una nueva era textil, que está aún en sus primeros comienzos.

Esa nueva era es hija de la química, y se ha abierto en un mundo, que tenía algo de aquella otra edad pastoral, con predominio de la lana y de la edad industrial, la del monopolio del algodón.

El mundo de hoy contempla la aparición de constantes tejidos nuevos con sus nombres deslumbrantes, introducidos por la competencia y sufre a la vez la atracción de las fibras y tejidos, cuyo número aumenta, lanzándose sus nuevos vocablos con entusiasmo de triunfo y conquista.

La lucha más característica la ofrecen la lana natural y la sintética.

—Esta hará de aquélla —dicen unos— lo que el nilon ha hecho de la seda.

—No hay fibra milagro —contestan los defensores de la lana natural. Esos tejidos artificiales son tan inferiores a la lana natural, que no hay siquiera ni base de comparación.

La lucha es estrecha en algunos campos. Así por ejemplo, el rayón ha logrado suplantar a la seda en muchos terrenos. Toda esa nueva producción es de origen vegetal y de cada cien árboles que se cortan, cinco al menos están destinados a vestirnos. Una de las variantes más aceptadas del rayón, es fibrana, que se suministra a los fabricantes en forma de guedejas, como si fueran lana, que después son trabajadas por ellos.

La lana artificial proviene principalmente no de la transformación de la celulosa, sino de las proteínas. Y así han nacido en el espacio de pocos años: 1), el lanital o lactofil, de orígen italiano: tres kilos de este producto se obtienen de otros tres kilos de caseína de leche, es decir, de unos 100 litros; 2), le sigue el azlón americano, extraído de la xeina del maíz o el inglés de aceite de cacahuete; y 3), aparte de otros muchos, está la aparición reciente de las fibras alginatas, que proceden de las algas marinas disecadas.

Lo que sucede con el azlón en el mundo de la seda, se repite con el nilón en el sector de los productos naturales, como la lana. Hay alrededor de unas sesenta variantes, que sólo representan el 2 por 100 en este sector restringido de la producción mundial, pero ante ellas los productores de lana sienten una inquietud mayor que ante otros productos. A éstos pertenecen, además del nilón, el perlón alemán, el grilón suizo, etcétera.

Todos estos productos obtienen sus máximos resultados, como auxiliares de la lana a la que prestan una mayor consistencia y duración. Y así de esa competencia, está surgiendo una alianza favorable: la mezcla de los productos nuevos y de las lanas, es beneficiosa para la industria y para el consumidor.

UBALDO DE LEON

M. Alvarez Renedo
Pulmón-Pleura-Corazón
RAYOS X
Mayor, 120
Consulta: de 11 a 1 y de 4 a 8

Toma posesión en Roma el nuevo lugarteniente de la Orden de Malta, Marqués Fray Ernesto Paterno

Asistió el Embajador, señor Castiella

Roma, 27.—Durante una solemne ceremonia ha tomado posesión el nuevo lugarteniente del Gran Magisterio de la Soberana Militar Jerosimilitana Orden de Malta, el Marqués Fray Ernesto Paterno.

A la ceremonia, que se celebró en la iglesia de San Juan de los Caballeros, en el Aventino, asistió don Fernando María de Castiella, en su calidad de ministro de España ante la Orden de Malta.

El gran Prior de Roma de la Orden de Malta, Cardenal Canali tomó juramento al recién llegado lugarteniente, quien fué seguidamente saludado por todos los miembros del gran Consejo de la Orden, entre los que figuraban S. A. R. el Infante don Fernando de Baviera Baylio.

El acto concluyó con un solemne Te Deum en acción de gracias.—Efe.

Asamblea del Instituto Internacional de Estudios Bancarios

SE HA CELEBRADO EN MADRID

Madrid, 27. — Se ha celebrado la reunión semestral del Instituto Internacional de Estudios Bancarios que, agrupa 50 miembros de los más destacados Bancos de Europa Occidental. Se reune dos veces al año. La anterior Asamblea fué en Luxemburgo y la próxima se celebrará en Viena.

Acudieron figuras de relieve mundial, componentes del Instituto, que durante dos días se han dedicado en Madrid al estudio y controversia de temas de gran actualidad en la Banca Privada Internacional.

Por España, pertenecen al Instituto don Andrés Moreno y don Epifanio Ridruejo. Los miembros del Instituto tuvieron para España señaladas atenciones: la primera fué rendir un homenaje a don Andrés Moreno, antigua personalidad en el Instituto y muy conocido en la Banca Internacional. El señor Ridruejo hizo una exposición de la situación económica de España. Los miembros del Instituto fueron obsequiados con un banquete por el Banco de España, acto al que asistieron los Ministros de Hacienda y de Comercio. Los componentes del Instituto Internacional de Estudios Bancarios que por primera vez se reunían en España, han regresado a sus respectivos puntos de procedencia, muy interesados en el renacer económico de nuestro país y agradecidos a las atenciones que se les ha dispensado. El banquero suizo, Dr. Schafer, presidente del Instituto, ha hecho un gran elogio de la Banca española.—Cifra.

Inauguración de la Bienal hispanoamericana en la ciudad de Tunja (Colombia)

Asistió el Embajador español

Bogotá, 27.—En la ciudad de Tunja se ha celebrado la inauguración de la Exposición Bienal hispanoamericana, en presencia del primer ministro, del embajador de España, autoridades y personalidades intelectuales y artísticas.

Durante el acto se pronunciaron discursos en los que se ensalzó la unidad espiritual que se refleja en esta Exposición.

En la misma ciudad de Tunja, el embajador de España, señor Alfaro, asistió también a la inauguración de las nuevas dependencias del Instituto Cultural.—Efe.

El programa de las fiestas de San Isidro en Madrid

Es espléndido en manifestaciones artísticas, culturales, deportivas y populares

Madrid, 27. — La Comisión de Deportes y Festejos del Ayuntamiento de Madrid ha hecho público el programa de las fiestas de San Isidro, Patrono de la capital.

El programa y los carteles anunciadores, que han sido editados por la sección de Artes Gráficas Municipales, contiene un buen número de festejos para todos los públicos. Comienzan los actos con las fiestas de la Cruz, y 2 de Mayo, y una peregrinación infantil en honor de Nuestra Señora de la Almudena. Durante todo el mes, el carro de los títeres para la gente menuda recorrerá todos los barrios de Madrid. Entre otras manifestaciones deportivas, se inaugurará en el Parque del Retiro la primera Exposición Nacional de la Motocicleta y Bicicleta, coincidiendo con la llegada a Madrid de los corredores que participan en la Vuelta Ciclista a España. El domingo 15 de Mayo, se disputará la carrera internacional de Madrid de motorismo, para la Copa del Ayuntamiento de Madrid; pruebas eliminatorias de tiro en primera y segunda categoría de pistola de guerra, tiro olímpico, carabina del 22 y fusil de guerra; carreras de caballos para el premio «Beamontes», dotado con 50.000 pesetas; «Domecq», de 40.000 y otras; partido internacional de baloncesto; torneo internacional de pelota base; Concurso nacional de pesca, campeonato de España de balonmano de primera división para la Copa de Su Excelencia el Generalísimo; final de los Campeonatos de Castilla de tiro con arco; campeonato de España de billar, etc.

Del 13 al 22 se celebrará diez corridas de toros consecutivas. El «London's Festival Ballet» dará quince actuaciones; se celebrará la Gran Semana de la Zarzuela, otra Gran Semana Internacional de Cine; X Salón de Acuarelas; Exposición Nacional de Flores, numerosas representaciones populares, entre las que figuran el sainete «La verbena de la Paloma», que se representará en La Corrala; en los jardines de Sabatini, contiguos al Palacio Nacional, se representará el auto sacramental «El pleito matrimonial del cuerpo y el alma», de Calderón de la Barca, la Fiesta del Sainete, numerosos conciertos a cargo de la Banda Municipal, castillos de fuegos artificiales, que se quemarán en distintos barrios, festivales artísticos, con actuación de grupos de los internados y Escuelas Municipales y verbenas en la Plaza Mayor.

En el orden cultural, el Ayuntamiento ha incluído en el programa la inauguración de cinco nuevos grupos escolares, que llevarán los nombres de otros tantos países hispanoamericanos y el Parque infantil de Deportes «María Eva Duarte de Perón».

El Pregón de las Fiestas, del que es autor el director de «Pueblo» y concejal, don Manuel Pombo Angulo, será leído desde el balcón de la Casa de Panadería, el día 8 de Mayo, en cuya fecha comienzan con más intensidad los festejos contenidos en el programa que es espléndido en manifestaciones artísticas, culturales, deportivas y populares.—Cifra.

Fallece el inventor del automóvil eléctrico

Cleveland, 27. — Walter C. Baker, uno de los primeros fabricantes de automóviles, que invirtió en esta industria y perdió casi todo lo que tenía, ha fallecido en esta ciudad, después de larga enfermedad, a los 87 años de edad.

El coche «Baker Electric» fué lanzado por primera vez al mercado en 1897 y alcanzó rápida popularidad, debido a su funcionamiento silencioso y confortable. Cuando los motores de gasolina se perfeccionaron, los automóviles movidos por electricidad desaparecieron de la escena hasta la actualidad, en que muy pocos están en funcionamiento. El resto se encuentra en los Museos.

A pesar del fallo de su automóvil eléctrico, Baker tenía el orgullo de haber sido el innovador en otras cosas. Fué quien primeramente puso en vigor el sistema de conducción a la izquierda y sustituyó la cadena por la transmisión.—Efe.

La Foa autoriza a España para adquirir algodón por valor de veintiún millones de dólares

El ministro señor Cavestany está muy bien impresionado de sus conversaciones en Wáshington

Rubottom ha sido nombrado director de la misión norteamericana en nuestro país

Wáshington. — El ministro español de Agricultura, don Rafael Cavestany, en una conversación no oficial con los representantes de la Prensa antes de su salida para California, dijo que se encontraba bien impresionado como resultado de la conversación que sostuvo con el senador Styles Bridges y varios congresistas en la Comisión de Agricultura de la Cámara. Reveló, asimismo, que el subsecretario para Asuntos Económicos, Samuel Waugh, visitaría España a finales del mes que viene, lo que constituiría su primera visita a España. Dijo también que le agradaría que esa visita la hiciera también el secretario de Agricultura, Ezra Taft.

Momentos antes de marchar, la Administración de Operaciones en el Exterior —FOA—le anunció buenas noticias para España, con la autorización a dicho país para la compra de algodón por valor de 29 millones de dólares.

La FOA ha autorizado a España, asimismo, la compra de chatarra por valor de un millón ochocientos mil dólares; hojalata, por valor de novecientos mil dólares; material para la industria siderúrgica, por valor de otros novecientos mil dólares, así como un aumento (de doscientos setenta y cinco mil a novecientos mil dólares), para la compra de cobre. Los fondos para estas autorizaciones procederán de las asignaciones para el presente año fiscal, que termina el 30 de junio próximo. —Efe.

RUBOTTOM, DIRECTOR DE LA MISION DE LA FOA

Mr. Roy Rubottom, Jr., ha sido nombrado director de la Misión de la Administración de las operaciones económicas exteriores de los Estados Unidos en España (FOA). El nombramiento del señor Rubottom ha sido anunciado en Wáshington por el director de la FOA, Mr. Harold E. Stassen.

El señor Rubottom, que venía desempeñando el puesto de director adjunto de la Misión de la FOA en España, sustituye con este nombramiento a Mr. Edward L. Williams, el cual dimitió su cargo el 15 de marzo después de servir desde octubre de 1953 como primer director de dicha Misión.

El nuevo director de la Misión de la FOA en España fué destinado a Madrid en 1953 como primer secretario de Embajada. Posteriormente pasó a desempeñar el puesto de jefe de la Sección Comercial de la Misión de la FOA y el pasado otoño fué nombrado director adjunto de la misma.

El señor Rubottom ingresó en el servicio exterior de los Estados Unidos en abril de 1941, desde cuya fecha desempeñó sucesivamente los puestos de segundo secretario en Bogotá (Colombia), Encargado de Negocios en Méjico, director adjunto y director de la Oficina de Asuntos de Centro América en Wáshington, antes de ser destinado a España.

Nació el señor Rubottom en Brownwood, Tejas. En 1932 se graduó en periodismo y al año siguiente en administración. Estudió también en la Universidad de Texas, donde alterno sus estudios con el puesto de auxiliar de decano. En 1941 fué destinado a la Marina de Guerra de los Estados Unidos. Después de prestar servicios durante cinco años en Nueva Orleáns, Méjico y Paraguay, se retiró del servicio activo con el grado de capitán de fragata. Antes de ingresar en el servicio exterior, fué ayudante del vicepresidente del State National Bank de Corsicana, Tejas.

REPRESENTANTE
HERRAMIENTAS AGRICOLAS
Importante factoría de herramientas agrícolas y de trabajo, necesita Representante en Palencia, introducido en el ramo, con referencias de primer orden y que visite periódicamente la provincia. Escribir indicando actividades y casas representadas, al
Apartado, 197. — San Sebastián

Pelikan
TINTA ESTILOGRAFICA

Industrias Gráficas
DIARIO-DIA
MAYOR, 145-147 • PALENCIA

Huelga en una factoría atómica de Nuevo Méjico

Alburquerque (Nuevo Méjico), 27. —Se han declarado en huelga los obreros de una factoría supersecreta que se dedica a la fabricación de percutores para la bomba atómica.

Doña Carmen Polo de Franco en Montserrat

(Viene de primera plana)

tó la Misa solemne a seis voces y órgano.

A las 12'05 terminó el solemne pontifical, cantándose por todos los fieles que llenaban la amplia nave del templo el «Virolai».

La esposa del Caudillo, el Cardenal Arriba y Castro, y el abad padre Escarre, permanecieron unos momentos en la Sacristía nueva y luego subieron al camarín para orar ante la Virgen moreneta y besar su mano; luego desfilaron por el camarín las autoridades y personalidades.

REGRESA A BARCELONA

Doña Carmen Polo de Franco abandonó el camarín a las 12'15, y al aparecer en el claustro exterior, fué saludada su presencia con una atronadora salva de aplausos que se prolongó largo rato, mientras nuevamente doblaban las campanas jubilosamente. La primera dama española se despidió de las altas jerarquías de la Iglesia y personalidades y ocupó el coche, emprendiendo viaje de regreso a Barcelona, acompañada del jefe y segundo jefe de la Casa Civil de S. E. el Jefe del Estado; ayudante de servicio, capellán y gobernador civil y señora de Acedo.

PROCESION

Después salió de la Basílica la tradicional procesión que recorrió las plazas del Monasterio. La imagen de la Moreneta era llevada en andas por los escolanos de Montserrat. Figuraban en la presidencia del cortejo el Cardenal Arzobispo de Tarragona; el Obispo de Libau y los abades Escarre y Ríus; la Comunidad benedictina y la Escolanía cantaron varios himnos y el «Ave María», en honor de Nuestra Señora.

A primera hora de la tarde el abad, padre Escarre, agasajó con un almuerzo servido en el refectorio a las autoridades y personalidades asistentes.

El ministro de Obras Públicas, en Mataró

Se interesó por los problemas que afectan a su Departamento

Mataró (Barcelona), 27.—Procedente de Barcelona llegó el Ministro de Obras Públicas, Conde de Vallellano, acompañado de los Directores generales de Carreteras y Ferrocarriles, señores Arrillaga y Aguinaga; ingeniero jefe de Obras Públicas de la provincia, don Federico Segarra, ingeniero jefe de esta zona, señor Andreu y otras personalidades.

En la carretera general de Madrid a Francia, en el lugar denominado del Santo Cristo, donde comienza el trazado de la antedicha carretera en su travesía por Mataró, el Ministro fué recibido y cumplimentado por el Alcalde; Comandante militar de la plaza y otras autoridades.

El Conde de Vallellano, inspeccionó las obras de la nueva carretera, que están muy adelantadas, siendo informado de la marcha de las mismas y mostrándole los planos y características.

El Conde de Vallellano tuvo un breve cambio de impresiones con el Alcalde, relativo a las cuestiones de su departamento, que afectan a la ciudad de Mataró, así como a las obras del proyectado embarcadero, que ha de construirse en la playa. El ministro expresó su satisfacción por la celeridad que se imprime a las obras del nuevo tramo de la carretera y mostró su interés por la pronta terminación de la misma que constituirá una gran mejora para la ciudad y para el tránsito de vehículos, cada día más numeroso.

Luego de despedirse de las autoridades, el Conde de Vallellano y las personalidades que le acompañaban, continuaron viaje para Arenys de Mar.—Cifra.

Interesantes conclusiones en la Reunión Nacional de Sanitarios

Se estudió la ponencia "Sanidad, Asistencia y Seguridad Social"

Madrid, 27.—Esta mañana han proseguido las tareas de la Reunión Nacional de Sanitarios Españoles, en la Escuela de Estomatología. La sesión plenaria quedó informada de la segunda ponencia, que lleva por título «Sanidad, asistencia y seguridad social", de la que son autores el jefe provincial de Sanidad de Santander, doctor Villar Salinas, el subdirector del Instituto Nacional del Cáncer, don Juan Pedro de la Cámara y el jefe provincial de Ciudad Real, don Joaquín Vaamonde.

Como consecuencia de todo ello, se sacan las siguientes conclusiones para discusión y examen de los asambleístas. La sanidad es la organización estatal destinada a poner a disposición gratuíta de los ciudadanos, sin discriminación alguna, los medios y servicios conducentes a mejorar, conservar y restaurar la salud física, mental y social.

La situación actual de España es dispersa porque carece de unidad de dirección insuficiente, por cuanto la mayoría de los servicios no tienen la extensión e intensidad necesaria, inadecuada por cuanto mantiene una separación artificial entre las medicinas constructivas y preventiva y antieconómica, por cuanto los beneficios producidos a la población son reducidos en proporción a la suma de recursos invertidos.

La organización que se estima deseable está constituída por unidades sanitarias de diferentes categorías integradas en una red nacional jerarquizada, a cuyo cargo estará la resolución de todos los problemas.

Propugnan las conclusiones porque el Estado costee totalmente la organización propuesta. Se aboga por una sola dirección y por la urgente ordenación de las instituciones sanitarias. El campo de aplicación del seguro obligatorio de enfermedad debe ser ampliado para incluir a todos los trabajadores. Las prestaciones sanitarias del seguro deben ser extendidas con una asistencia total en calidad y en duración. El actual concepto de la asistencia benéfica debe ser abandonado y sustituído por la obligación de concertarla con el seguro. Se necesita crear una organización sanitaria, asistencial que resuelva el problema de las atenciones médicas para los funcionarios del Estado. La asistencia médica colectiva voluntaria debe reformarse en el sentido de eliminar el lucro de intermediarios, mejorar las prestaciones sanitarias y valorar debidamente el trabajo profesional de los facultativos. Es importante una política general de dignificación de la profesión médica, revalorizando los emolumentos asignados a los médicos en sus funciones oficiales y privadas. Se propugna por último, la creación de cátedras de Medicina social en las Universidades.—Cifra.

LA BOLSA AL DIA

BOLSA DE MADRID

Madrid, 27.—La Bolsa se mantiene irregular de operaciones, con ligero predominio del papel, lo que se ha traducido en bajas de distinto estilo, pero sin exceder de términos prudentes, ya que no se ha pasado en baja de siete enteros, que pierden las Navales Preferentes y Ordinaria, siguiéndole Urbanizadora Metro y Guindos, con cinco. En los avances, Española de Petróleos figura con siete, Urbacesa con seis y Bami, con cinco. En general, se advierte algún agotamiento por las ampliaciones de capital.—Cifra.

BANCO DE SANTANDER
Fundado en 1857
Banca - Cambio - Bolsa
Caja de Ahorros
Mayor Pral., 70. PALENCIA

Fábrica Nacional de Palencia

ESCUELA DE APRENDICES

ANUNCIO.—Se sacan a concurso en esta Fábrica Nacional, VEINTE PLAZAS de alumnos de la Escuela de Formación Profesional Obrera de la misma, en las condiciones que establece el vigente Reglamento, el cual se halla a disposición de los interesados en la portería del Establecimiento.

El plazo de admisión de instancias terminará el día 31 de mayo próximo, y serán todas ellas dirigidas precisamente al señor Coronel Director de la Fábrica Nacional, bajo sobre cerrado, y acompañadas de la documentación correspondiente a cada caso.

Los detalles de esta convocatoria, se hallan expuestos en el tablón de anuncios del Excmo. Ayuntamiento de esta capital, Excma. Diputación Provincial, Escuela de Artes y Oficios y Escuela Elemental de Trabajo.

El Coronel Director, ANTONIO ADALID.

EL SEÑOR
DON JUAN MARTINEZ SOLLA
Víctima de accidente, falleció en Porriño (Pontevedra) el día 26 de Abril de 1955
A los 33 años de edad
D. E. P.
Su desconsolada esposa doña María Luisa Bolado Sánchez; hijos María Luisa y Juan José Martínez Bolado; padre político José Bolado; hermanos Manuel, Ramón, Aquilina, Isolina, Etelgiva, Josefa, Oliva, Adoración, Carmen y Maruja Martínez Solla; hermanos políticos Gonzalo, Manuel, Amparo Bolado Sánchez y Moisés Gómez Martínez (Industrial); sobrinos, primos y demás familia,
Al participar a sus amistades tan sensible pérdida, les ruegan una oración por su alma
La conducción del cadáver, tendrá lugar en Porriño.

EL SEÑOR
D. JUAN MARTINEZ SOLLA
Miembro de la Directiva del Centro Gallego
Falleció en Porriño (Pontevedra) el día 26 de Abril de 1955
Víctima de accidente
A los 33 años de edad
D. E. P.
La Junta Directiva y Socios del Centro Gallego, participan tan sensible pérdida y ruegan una oración por el alma del finado.

M.C.D.2022